

SAVINGS COOP CMU



รายงานกิจการ

ประจำปี

2567

“มั่นคง โปร่งใส
ใส่ใจ **สมาชิก**”



วิสัยทัศน์

มั่นคง โปร่งใสใสใจ สมาชิก

พันธกิจ

1. ดำเนินงานด้วยความโปร่งใส และยึดหลักธรรมาภิบาล
2. บริหารทรัพย์สินของสมาชิกให้มีความมั่นคงและเกิดประโยชน์สูงสุด
3. พัฒนาสมาชิกเพื่อยกระดับคุณภาพชีวิตให้ดีขึ้น
4. พัฒนาให้เป็นสหกรณ์ต้นแบบ
5. เพิ่มขีดความสามารถบุคลากรของสหกรณ์
6. จิตอาสา ร่วมพัฒนาสังคม

ค่านิยม

คุณภาพชีวิตที่ดี มีความสุขที่ยั่งยืน
(Wealth and Sustainability)

วัตถุประสงค์

1. บริหารจัดการองค์กรแห่งคุณภาพด้วยหลักธรรมาภิบาล
2. มีการลงทุนอย่างเหมาะสม และมีประสิทธิภาพ
3. ส่งเสริมให้สมาชิกมีการออมทรัพย์อย่างต่อเนื่อง
4. เป็นที่พึ่งทางการเงินแก่สมาชิกเมื่อคราวจำเป็น
5. สมาชิกได้รับสิทธิประโยชน์และสวัสดิการต่าง ๆ อย่างหลากหลายและทั่วถึง
6. ส่งเสริมให้สมาชิก คณะกรรมการดำเนินการ และเจ้าหน้าที่สหกรณ์ มีความรู้ ความเข้าใจเรื่องหลักการอุดมการณ์สหกรณ์ และการบริหารสินทรัพย์ของสหกรณ์
7. ส่งเสริมสิ่งแวดล้อม และการมีส่วนร่วมในความรับผิดชอบต่อสังคม



ทรงพระเจริญ

พระบาทสมเด็จพระปรเมนทรรามาธิบดีศรีสินทรมหาวชิราลงกรณ พระวชิรเกล้าเจ้าอยู่หัว
สมเด็จพระนางเจ้าสุทิดา พัชรสุธาพิมลลักษณ พระบรมราชินี



SAVINGS COOP CMU

แผนกลยุทธ์

ยุทธศาสตร์

ดำเนินงานด้วยธรรมาภิบาล และพัฒนาระบบงานสนับสนุน

1

- 1.1 ส่งเสริมให้มีการบริหารจัดการด้วยหลักธรรมาภิบาล และสนับสนุนให้มีการกำกับตรวจสอบการดำเนินงานของสหกรณ์อย่างมีประสิทธิภาพ
- 1.2 ส่งเสริมและลงทุนด้านเทคโนโลยีเพื่อเพิ่มประสิทธิภาพในการทำงานของคณะกรรมการดำเนินการ เจ้าหน้าที่สหกรณ์ ตลอดจนให้บริการแก่สมาชิกได้ดีขึ้น (ส่งเสริมและลงทุนด้านเทคโนโลยีเพื่อเพิ่มประสิทธิภาพในด้านการลงทุน/การควบคุม/และเพิ่มประสิทธิภาพการให้บริการ)
- 1.3 ส่งเสริมและสนับสนุนการลงทุนของสหกรณ์ให้เป็นไปตามกฎระเบียบที่เกี่ยวข้องและเป็นไปอย่างมีประสิทธิภาพ
- 1.4 ส่งเสริมและสนับสนุนให้มีการพัฒนาเป็นสหกรณ์ต้นแบบ

ยุทธศาสตร์

พัฒนาสมาชิกเพื่อยกระดับคุณภาพชีวิตให้ดีขึ้น

2

- 2.1 เสริมสร้างผลิตภัณฑ์ให้สอดคล้องกับความต้องการของสมาชิก
- 2.2 ส่งเสริมให้สมาชิกมีที่อยู่อาศัยเป็นของตนเอง
- 2.3 สนับสนุนการจัดสวัสดิการให้แก่สมาชิกอย่างทั่วถึง
- 2.4 ส่งเสริมการให้ความรู้และความเข้าใจแก่สมาชิก และเน้นความรู้เรื่องการบริหารการเงินส่วนบุคคล

ยุทธศาสตร์

เพิ่มขีดความสามารถบุคลากรของสหกรณ์

3

- 3.1 เสริมสร้างสมรรถนะในการให้บริการ โดยการให้ความรู้แก่บุคลากรของสหกรณ์ และเน้นความรู้ด้านเทคโนโลยี (บุคลากร ได้แก่ กรรมการและฝ่ายจัดการ / มีฮาร์ดแวร์และซอฟต์แวร์ที่ทันสมัยรองรับ)

ยุทธศาสตร์

จิตอาสา ร่วมพัฒนาสังคม

4

- 4.1 สนับสนุนกิจกรรมด้านศาสนา งานประเพณีและวัฒนธรรม
- 4.2 สนับสนุนกิจกรรมการอนุรักษ์สิ่งแวดล้อม
- 4.3 สนับสนุนให้ความช่วยเหลือสังคมในหน่วยงานต่าง ๆ

2

รายงานกิจการประจำปี 2567
สหกรณ์ออมทรัพย์มหาวิทยาลัยเชียงใหม่ จำกัด



SAVINGS COOP CMU

คำนำ

สหกรณ์ออมทรัพย์มหาวิทยาลัยเชียงใหม่ จำกัด (สอ.มช.) ได้จัดทำหนังสือรายงานกิจการประจำปีต่อเนื่องกันมาตลอดทุกปี ตั้งแต่ปี 2519 จนถึงปี 2567 เป็นเวลา 48 ปี เพื่อรายงานผลการดำเนินงานในรอบปีที่ผ่านมาให้สมาชิกทราบ ซึ่งประกอบด้วย รายงานจำนวนสมาชิก ฐานะการเงินของสหกรณ์ฯ ตลอดจนกิจกรรมต่าง ๆ ที่ สอ.มช. ได้จัดขึ้น และใช้รายงานนี้เพื่อเป็นเอกสารประกอบการประชุมใหญ่สามัญประจำปี 2567 รวมทั้งเผยแพร่ผลการดำเนินการให้สหกรณ์อื่นและผู้สนใจได้ศึกษาหาความรู้

คณะผู้จัดทำหวังว่ารายงานกิจการประจำปี 2567 สามารถให้ข้อมูลแก่สมาชิกและผู้สนใจให้ได้รับประโยชน์และรับทราบความก้าวหน้าของสหกรณ์ออมทรัพย์มหาวิทยาลัยเชียงใหม่ จำกัด ในรอบปีที่ผ่านมาด้วยดี

คณะผู้จัดทำ

สหกรณ์ออมทรัพย์มหาวิทยาลัยเชียงใหม่ จำกัด

สารบัญ

3

คำนำ

4

สารบัญ

5

สารนายกสภา
มหาวิทยาลัยเชียงใหม่

6

สารอธิการบดี
มหาวิทยาลัยเชียงใหม่

7

สารประธานกรรมการ
ดำเนินการ

8

ที่ปรึกษาทิตติมศักดิ์ และ
ที่ปรึกษา

9

ผู้ตรวจสอบกิจการ และ
ผู้สอบบัญชี

10

โครงสร้างการ
ดำเนินงาน สอ.มช.

10

คณะกรรมการดำเนินการ

15

เจ้าหน้าที่สหกรณ์

19

ประวัติและความ
เป็นมา สอ.มช.

26

รายงานผลการดำเนินงาน
ประจำปี 2567

73

รายงานการตรวจสอบ
กิจการสหกรณ์

80

รายงานการสอบบัญชี
สหกรณ์ ประจำปี 2567

116

เรื่องเล่าชาว สอ.มช.

122

SC CMU Smart

124

เปรียบเทียบการดำเนินงาน
5 ปีของสอ.มช.

132

ประเมินภาพกิจกรรม
ในรอบปี

ผมมีความชื่นชมยินดีอย่างยิ่งที่สหกรณ์ออมทรัพย์มหาวิทยาลัยเชียงใหม่ จำกัด ได้ก่อตั้งขึ้นด้วยวัตถุประสงค์ที่จะให้ความช่วยเหลือพี่น้องระหว่างสมาชิกชาว มช. และได้ดำเนินงานมาอย่างต่อเนื่องยาวนาน มีความเจริญก้าวหน้า และขยายกิจกรรมให้ครอบคลุมทั้งทางด้านการเงิน สวัสดิการ การช่วยเหลือ เพื่อแก้ไขปัญหาหนี้สินนอกระบบ การให้ความรู้เกี่ยวกับการบริหารจัดการทางการเงินและการลงทุน รวมทั้งการใช้เทคโนโลยีสารสนเทศและแอปพลิเคชันใหม่ ๆ ให้เกิดประโยชน์และปลอดภัย นอกจากนี้ ในช่วงที่เกิดอุทกภัยครั้งล่าสุดที่จังหวัดเชียงใหม่ ซึ่งส่งผลกระทบต่อสมาชิกของสหกรณ์จำนวนมาก คณะกรรมการดำเนินการของสหกรณ์ก็ได้มอบเงินช่วยเหลือกรณีประสบอุทกภัยแก่สมาชิกหลายราย เพื่อช่วยเหลือบรรเทาความเดือดร้อนและเยียวยาความเสียหายให้แก่สมาชิก ซึ่งเป็นการแสดงถึงการช่วยเหลือพี่น้องและเอื้ออาทรกันระหว่างสมาชิกที่เป็นจุดแข็งสำคัญของสหกรณ์ออมทรัพย์มหาวิทยาลัยเชียงใหม่ จำกัด ทั้งนี้ การได้รับเลือกเป็นสหกรณ์ออมทรัพย์ดีเด่น ประจำปี 2566 ด้านการบริหารจัดการ ระดับดี ประเภทสหกรณ์ออมทรัพย์ที่มีขนาดใหญ่มาก ย่อมเป็นรางวัลแห่งความภาคภูมิใจ และเป็นสิ่งยืนยันได้ถึงประสิทธิภาพและความมุ่งมั่นทุ่มเทในการบริหารจัดการสหกรณ์ของคณะกรรมการดำเนินการและสมาชิกได้เป็นอย่างดี

ด้วยเจตนารมณ์ที่มุ่งมั่นในการเสริมสร้างและพัฒนาชีวิตความเป็นอยู่และความมั่นคงทางการเงินให้แก่ชาว มช. เพื่อให้ชาว มช. ได้อยู่ดีมีสุขนั้น จะส่งผลโดยตรงให้ชาว มช. เป็นบุคลากรที่มีความพร้อมและมีประสิทธิภาพในการทำงานให้กับมหาวิทยาลัยเชียงใหม่ ได้อย่างเต็มกำลังความสามารถ ซึ่งจะทำให้มหาวิทยาลัยเชียงใหม่เจริญก้าวหน้า สามารถผลิตบัณฑิต งานวิจัย และงานบริการวิชาการ เพื่อประโยชน์ในการพัฒนาชาติ และสังคมต่อไป

ในโอกาสนี้ ผมขออวยพรให้คณะกรรมการดำเนินการ เจ้าหน้าที่ และสมาชิกสหกรณ์ทุกท่านจงประสบแต่ความสุขความเจริญในกิจการหน้าที่การงาน และขอให้สหกรณ์ออมทรัพย์มหาวิทยาลัยเชียงใหม่ จำกัด ก้าวสู่ปีที่ 50 ด้วยการเป็นองค์กรที่มีความมั่นคง สามารถพัฒนาให้ทันต่อการเปลี่ยนแปลงทางด้านเทคโนโลยี เศรษฐกิจและโครงสร้างทางสังคม รวมทั้งมุ่งมั่นในการอำนวยความสะดวกสูงสุดให้แก่มวลสมาชิกตลอดไป



สาร

ศาสตราจารย์พิเศษ

ดร.สุรเกียรติ์ เสถียรไทย

นายกสภามหาวิทยาลัยเชียงใหม่

ศาสตราจารย์พิเศษ ดร.สุรเกียรติ์ เสถียรไทย
นายกสภามหาวิทยาลัยเชียงใหม่

savings coop CMU

มหาวิทยาลัยเชียงใหม่ ได้ผลิตบัณฑิตที่มีคุณภาพออกไปทำงานเพื่อสังคมและประเทศชาติ และสร้างผลงานวิจัยที่เป็นประโยชน์ต่อการพัฒนาเศรษฐกิจและสังคม ทำให้มหาวิทยาลัยเป็นที่รู้จักและมีชื่อเสียง ทั้งในระดับประเทศและระดับโลก

ปัจจุบันบุคลากรมหาวิทยาลัยเชียงใหม่เกือบทุกคน เป็นสมาชิกสหกรณ์ออมทรัพย์มหาวิทยาลัยเชียงใหม่ จำกัด สหกรณ์จึงถือเป็นองค์กรที่มีความสำคัญที่ช่วยเติมเต็มการเข้าถึงบริการทางการเงินของมวลสมาชิก ซึ่งเป็นบุคลากรในสังกัดของมหาวิทยาลัยเชียงใหม่ ทั้งการเป็นแหล่งออมเงินและแหล่งให้กู้ยืมเงิน โดยการให้ดอกเบียเงินฝากสูงและดอกเบียเงินกู้ต่ำกว่าสถาบันการเงินอื่น โดยเฉพาะการกู้เพื่อที่อยู่อาศัย เพื่อให้สมาชิก ซึ่งเป็นชาว มช. มีที่อยู่อาศัยหลังเกษียณ

จากการติดตามรายงานกิจการประจำปี 2566 และในปีที่ผ่านมาโดยตลอด เห็นได้ว่า สหกรณ์ออมทรัพย์มหาวิทยาลัยเชียงใหม่ จำกัด มีการเติบโตและพัฒนาในทุก ๆ ด้าน เห็นการเปลี่ยนแปลงรูปแบบการบริหารจัดการการเงินต่างไปจากเดิม ทั้งนี้ สิ่งสำคัญยิ่งที่จำเป็นในการบริหารจัดการของคณะกรรมการดำเนินการ คือ การคำนึงถึงหลักธรรมาภิบาลที่ดี สำรองความเสี่ยงต่าง ๆ และสามารถบริหารจัดการความเสี่ยง ในระบบสหกรณ์ออมทรัพย์ได้อย่างเท่ากัน เพื่อให้ระบบสหกรณ์ออมทรัพย์มีภูมิคุ้มกัน สามารถรับมือกับความเสี่ยงที่อาจจะเผชิญในอนาคต สามารถเติบโตได้อย่างยั่งยืนและมีเสถียรภาพ การเน้นวัฒนธรรมองค์กร ที่ตระหนักถึงความเสี่ยง และการนำหลักปรัชญาเศรษฐกิจพอเพียง มาใช้ในการบริหารจัดการต่อไป

ในโอกาสที่สหกรณ์ออมทรัพย์มหาวิทยาลัยเชียงใหม่ จำกัด ดำเนินกิจการมาครบรอบปีบัญชีอีกครั้งหนึ่ง ผมขออาราธนาคุณพระศรีรัตนตรัย และสิ่งศักดิ์สิทธิ์ทั้งหลายจงดลบันดาลให้กิจการของสหกรณ์ออมทรัพย์มหาวิทยาลัยเชียงใหม่ จำกัด มีความเจริญก้าวหน้า บรรลุตามเป้าหมาย และขออวยพรให้คณะกรรมการดำเนินการ เจ้าหน้าที่ และสมาชิกสหกรณ์ทุกท่านประสบแต่ความสุข สิริสวัสดิ์ และเจริญ ด้วยจตุรพิรพรชัยทุกประการ



สาร

ศาสตราจารย์

ดร.นายแพทย์ พงษ์รักษ์ ศรีบัณฑิตมงคล
อธิการบดีมหาวิทยาลัยเชียงใหม่

(ศาสตราจารย์ ดร.นายแพทย์พงษ์รักษ์ ศรีบัณฑิตมงคล)
อธิการบดีมหาวิทยาลัยเชียงใหม่

savings coop CMU

สหกรณ์ออมทรัพย์มหาวิทยาลัยเชียงใหม่ จำกัด คือที่พึ่งทางการเงินของสมาชิกซึ่งเป็นพวกเราชาว มช. การบริหารจัดการของเรามุ่งเน้นความโปร่งใสให้มีการตรวจสอบได้ เพื่อประโยชน์สูงสุดของสมาชิกทุกคนในชุมชน มช. กรรมการดำเนินการและบุคลากรทุกคนของสหกรณ์ได้ช่วยกันทำงานหนักเพื่อให้มีรายได้เพิ่มขึ้นเพื่อมาเป็นเงินปันผลและเงินเฉลี่ยคืนแก่สมาชิกให้ได้สูงสุด และเป็นสวัสดิการให้แก่สมาชิก เราให้ดอกเบียเงินฝากสูงและดอกเบียเงินกู้ต่ำกว่าสถาบันการเงินอื่น ๆ เราบริหารจัดการตามขอบเขตที่ทำได้ตามการกำหนดของกฎหมาย โดยการลงทุนในหลายรูปแบบให้เกิดรายได้สูงสุดแก่สหกรณ์ และขจัดความเสี่ยงที่จะเกิดกับสหกรณ์

ในปี 2567 เรามีรายได้เพิ่มขึ้นก็จะนำมาเป็นสวัสดิการและประโยชน์แก่สมาชิกมากขึ้น เราอยากให้สมาชิกทุกคนมีที่อยู่อาศัยเป็นของตนเอง จึงให้กู้เพื่อที่อยู่อาศัยในอัตราดอกเบี้ยที่ต่ำกว่าผลิตภัณฑ์เงินกู้อื่น เราพัฒนาการให้บริการแก่สมาชิกโดยการพัฒนา Application Online แก่สมาชิก โดยคำนึงถึงความปลอดภัยทางการเงินเป็นสิ่งสำคัญ สมาชิกท่านใดมีปัญหาปรึกษาสหกรณ์นะคะ เราคือที่พึ่งของทุกคน ผมอยากเห็นสมาชิกของสหกรณ์ออมทรัพย์มหาวิทยาลัยเชียงใหม่ จำกัด มีชีวิตที่ดีมีความสุข



สาร

รองศาสตราจารย์ นายแพทย์อำนาจ อยู่สุข ประธานกรรมการดำเนินการ

(รองศาสตราจารย์ นายแพทย์อำนาจ อยู่สุข)
ประธานกรรมการดำเนินการ

ที่ปรึกษาทิตติมศักดิ์
ประจำปี 2567
ศาสตราจารย์
ดร.นายพงษ์รักษ์ ศรีบัณฑิตมงคล



ผู้ช่วยศาสตราจารย์ กิตติแพทย์
ดร.นตมนัส คอวณิช

ที่ปรึกษาด้านบริหารและ
พัฒนาสหกรณ์



รองศาสตราจารย์
ดร.เรนศ ศรีวิชัยลำพันธ์

ที่ปรึกษาด้านการลงทุน



ผู้ช่วยศาสตราจารย์
ศักดิ์ชาย จินะวงค์

ที่ปรึกษาด้านกฎหมาย



รองศาสตราจารย์
ดร.รัฐสิทธิ์ สุขะหุต

ที่ปรึกษาด้านเทคโนโลยีสารสนเทศ

ผู้ตรวจสอบกิจการสหกรณ์



ผู้ช่วยศาสตราจารย์
ดร.วิสุทธ จิตอารี



ผู้ช่วยศาสตราจารย์
ดร.ปิติมา ดิศกุลเนติวิทย์
ประธานคณะผู้ตรวจสอบกิจการ



ผู้ช่วยศาสตราจารย์
ดร.วีระพงษ์ กิติวงศ์



นายสรศักดิ์ ศรีจันทร์ดรอ

ผู้สอบบัญชีสหกรณ์
ประจำปี 2567

โครงสร้างการดำเนินงาน

สภานอคมอทรพยมหาวิทยาลัยเชียงใหม จํากัด

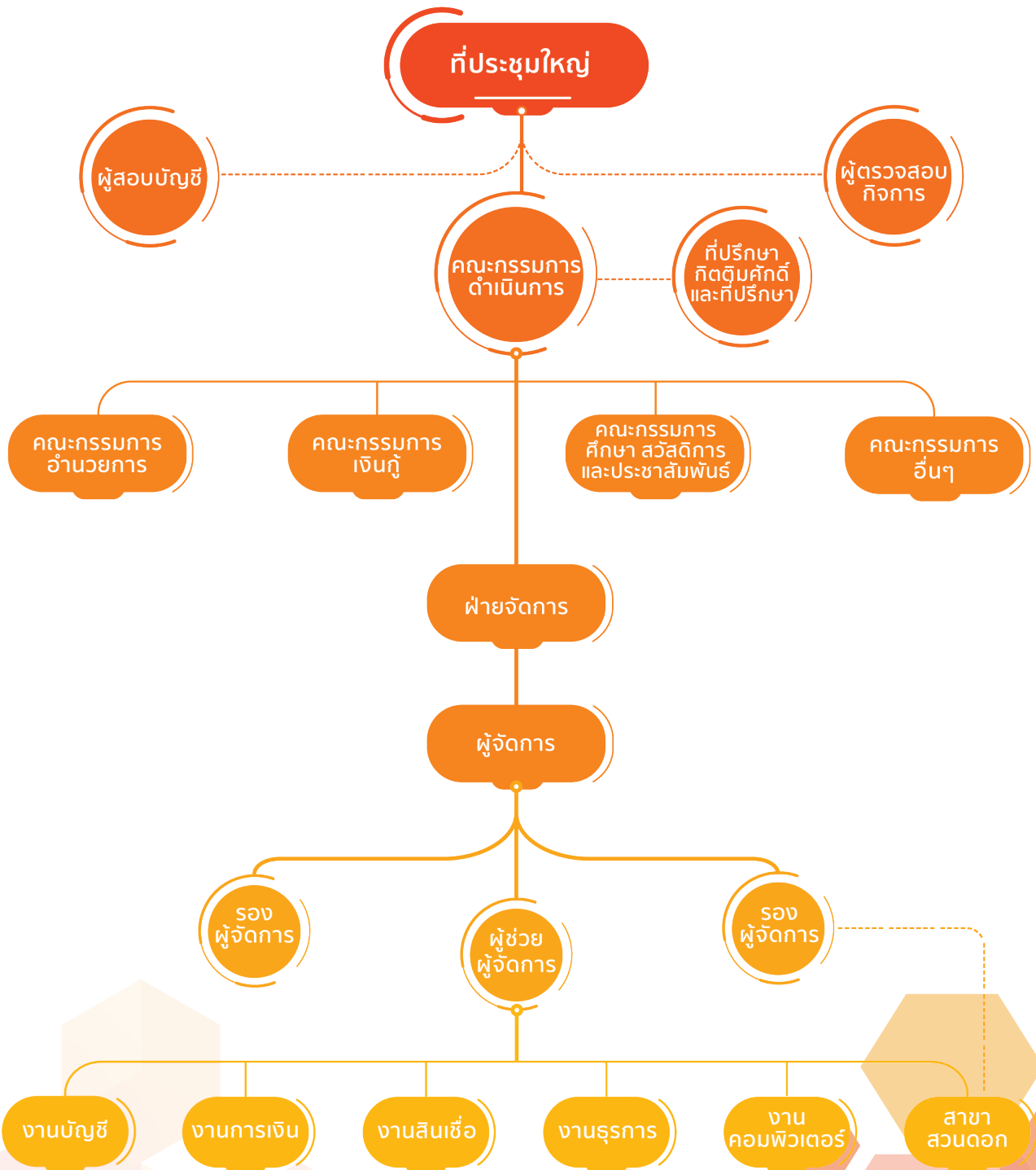

คณะกรรมการดำเนินการ สหกรณ์ออมทรัพย์มหาวิทยาลัยเชียงใหม่ จำกัด ประจำปี 2567

1. รองศาสตราจารย์ นายแพทย์อำนาจ อยู่สุข
2. รองศาสตราจารย์ชาติรี เรืองเดชณรงค์
3. ผู้ช่วยศาสตราจารย์ ดร.ไพรัช กาญจนการุณ
4. รองศาสตราจารย์ ดร.นฤนาถ ศราภัยวานิช
5. ดร.สมทบ พาจรทิศ
6. รองศาสตราจารย์โรม จิรานุกรม
7. รองศาสตราจารย์ นายแพทย์รณภพ เอื้อพันธเศรษฐ
8. ผู้ช่วยศาสตราจารย์ ดร.ปิติพงษ์ ยอดมงคล
9. ผู้ช่วยศาสตราจารย์ ดร.ชัยวุฒิ ตั้งสมชัย
10. ผู้ช่วยศาสตราจารย์กัญญา โทงดี
11. ผู้ช่วยศาสตราจารย์ปฐุม ปฐุมรณพงศ์
12. นายสมาน สุริยวงศ์
13. นายพงศ์พันธ์ รัตนะ
14. นายสุรชาติ สุวรรณ
15. นายนิกรศักดิ์ กมล

ประธานกรรมการดำเนินการ
รองประธานกรรมการดำเนินการ คนที่ 1
รองประธานกรรมการดำเนินการ คนที่ 2
กรรมการและเหรัญญิก
กรรมการและเลขานุการ
กรรมการ
กรรมการ
กรรมการ
กรรมการ
กรรมการ
กรรมการ
กรรมการ
กรรมการ
กรรมการ
กรรมการ

คณะกรรมการ อำนวยการ

ประจำปี 2567



รองศาสตราจารย์
นายแพทย์อำนาจ อยู่สุข
ประธานกรรมการดำเนินการ



รองศาสตราจารย์
ชาตรี เรืองเดชณรงค์
รองประธานกรรมการ
ดำเนินการ คนที่ 1



รองศาสตราจารย์
ดร.นุณาท ศรีภักย์วานิช
กรรมการและเหรัญญิก



ผู้ช่วยศาสตราจารย์
ดร.ไพรัช กาญจนการุณ
รองประธานกรรมการ
ดำเนินการ คนที่ 2



ดร.สมทบ พงศ์กิต
กรรมการและเลขานุการ

คณะกรรมการ เงินกู้ ประจำปี 2567



รองศาสตราจารย์
ชาตรี เรืองเดชณรงค์
ประธานกรรมการ



ผู้ช่วยศาสตราจารย์
ปฐุม ปฐุมนพงศ์
กรรมการ



ผู้ช่วยศาสตราจารย์
ดร.ปิติพงษ์ ยอดมงคล
กรรมการ



ผู้ช่วยศาสตราจารย์
กัญญา โทงดี
กรรมการ



นายสุรชาติ สุวรรณ
กรรมการ



มานิติศักดิ์ กมล
กรรมการ



นายพงศ์พันธ์ รัตน
กรรมการและเลขานุการ

คณะกรรมการศึกษา สวัสดิการ และประชาสัมพันธ์

ประจำปี 2567



ผู้ช่วยศาสตราจารย์
ดร.ไพรัช กาญจนการุณ
ประธานกรรมการ



รองศาสตราจารย์
โรม จิราอนุกรม
กรรมการ



รองศาสตราจารย์
ดร.นฤนาด ศราภักย์วานิช
กรรมการ



รองศาสตราจารย์
นายแพทย์รณภพ เอื้อพันธ์เศรษฐ
กรรมการ



ผู้ช่วยศาสตราจารย์
ดร.ชัยวุฒิ ตั้งสมชัย
กรรมการ



ดร.สมทบ พวงรติศ
กรรมการ



นายสมาน สุริยวงศ์
กรรมการและเลขานุการ

เจ้าหน้าที่สหกรณ์ออมทรัพย์ มหาวิทยาลัยเชียงใหม่ จำกัด ประจำปี 2567



นายจรงค์ศักดิ์ โชติบาง
ผู้จัดการ



นางปริยาบุษ กันมะโน
รองผู้จัดการ

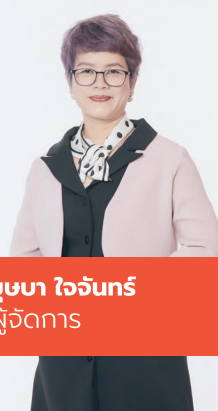

นางนุชบา ใจจันทร์
รองผู้จัดการ



นางพิศุนภา จอมจันทร์
ผู้ช่วยผู้จัดการ

งานสินเชื่อ



นายรัชชัย วุฒิเจริญ
หัวหน้างานสินเชื่อ



นายเกรียงไกร จันทรกลาง
เจ้าหน้าที่สินเชื่อ



นางสาวดวงกมล รียนันต์
เจ้าหน้าที่นิติกร

งานการเงิน

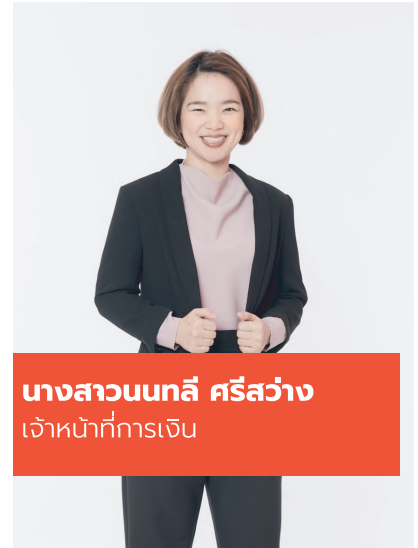

งานบัญชี

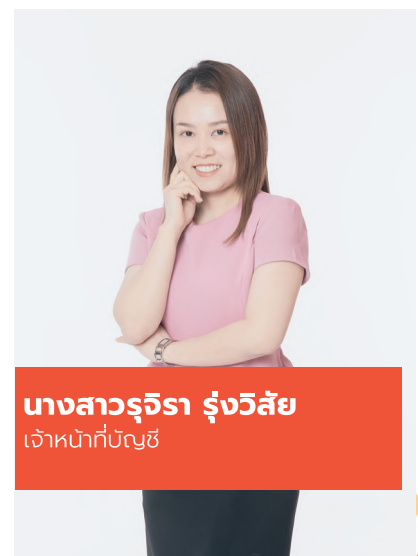

งานธุรการและสมาคม สถาปนิกสงเคราะห์ สอ.มช.



งานคอมพิวเตอร์

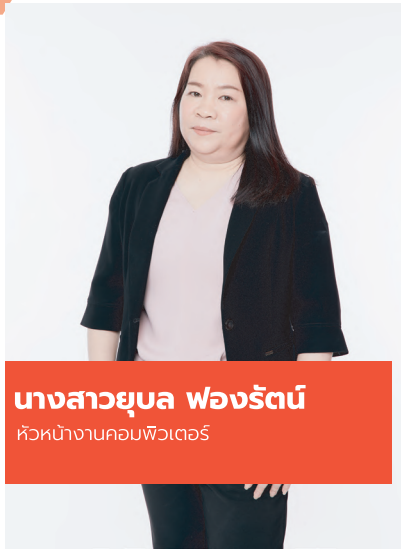

สาขา สวนดอก





ประวัติ

ความเป็นมา และการพัฒนา

สหกรณ์ออมทรัพย์มหาวิทยาลัยเชียงใหม่ จำกัด SAVINGS COOP CMU

มีนาคม พ.ศ. 2510 ๑พณฯ สุนทร หงส์ลัดดารมภ์ ดำรงตำแหน่งอธิการบดี มหาวิทยาลัย เชียงใหม่ ดำริที่จะจัดตั้ง สหกรณ์ออมทรัพย์มหาวิทยาลัยเชียงใหม่ จำกัด ขึ้นเพื่อจะให้เป็นสวัสดิการ แก่อาจารย์และข้าราชการ

ผู้ช่วยศาสตราจารย์ มกร ณ ลำปาง หัวหน้ากองกลาง สำนักงานอธิการบดี (ในขณะนั้น) บันทึบ ขอบความเห็นชอบในการจัดตั้งสหกรณ์ออมทรัพย์มหาวิทยาลัยเชียงใหม่ จำกัด ต่อ ศาสตราจารย์ นายแพทย์ยงยุทธ สัจจวานิชย์ อธิการบดีมหาวิทยาลัยเชียงใหม่ เหตุผลสำคัญ เพื่อเป็น สวัสดิการแก่อาจารย์ ข้าราชการและลูกจ้างมหาวิทยาลัยเชียงใหม่

คำสั่งแต่งตั้งกรรมการเพื่อเตรียมการจัดตั้งสหกรณ์ออมทรัพย์
วันที่ 7 พฤศจิกายน 2518

- คณะกรรมการฯ ได้ร่างข้อบังคับสหกรณ์ออมทรัพย์ เสนอขอความเห็นต่อ
ที่ประชุมคณบดี
- ประกาศเชิญชวนอาจารย์ ข้าราชการและลูกจ้างประจำของมหาวิทยาลัยเชียงใหม่
- สมครเป็นสมาชิกก่อตั้ง ปรากฏว่ามีผู้สนใจ เป็นสมาชิกประมาณหนึ่งร้อยคน
- เสนอร่างข้อบังคับเพื่อขอดทะเบียน ตามพระราชบัญญัติสหกรณ์ พ.ศ. 2511
- นายทะเบียนสหกรณ์ได้รับจดทะเบียนใช้ข้อบังคับสหกรณ์ออมทรัพย์มหาวิทยาลัย
เชียงใหม่ จำกัด และอนุญาตให้ใช้ข้อบังคับสำหรับสหกรณ์นี้ ตั้งแต่วันที่ 27 เมษายน
พ.ศ. 2519



สหกรณ์ออมทรัพย์มหาวิทยาลัยเชียงใหม่ จำกัด
**จำนวนสมาชิกและทุนเรือนหุ้น
 เงินรับฝาก รอบ 47 ปี**

ว.ศ. 2519 สมาชิก 916 คน ทุนเรือนหุ้น 32.50 ล้านบาท ทุนดำเนินงาน 10.61 ล้านบาท	ว.ศ. 2560 สมาชิก 11,244 คน ทุนเรือนหุ้น 2,967.75 ล้านบาท ทุนดำเนินงาน 8,388.95 ล้านบาท
ว.ศ. 2528 สมาชิก 4,545 คน ทุนเรือนหุ้น 314.55 ล้านบาท ทุนดำเนินงาน 656.27 ล้านบาท	ว.ศ. 2561 สมาชิก 11,477 คน ทุนเรือนหุ้น 3,210.02 ล้านบาท ทุนดำเนินงาน 9,086.65 ล้านบาท
ว.ศ. 2538 สมาชิก 7,266 คน ทุนเรือนหุ้น 989.92 ล้านบาท ทุนดำเนินงาน 2,177.28 ล้านบาท	ว.ศ. 2562 สมาชิก 11,796 คน ทุนเรือนหุ้น 3,492.18 ล้านบาท ทุนดำเนินงาน 10,592.97 ล้านบาท
ว.ศ. 2548 สมาชิก 7,445 คน ทุนเรือนหุ้น 1,962.6 ล้านบาท ทุนดำเนินงาน 5,233.66 ล้านบาท	ว.ศ. 2563 สมาชิก 12,092 คน ทุนเรือนหุ้น 3,787.05 ล้านบาท ทุนดำเนินงาน 11,495.99 ล้านบาท
ว.ศ. 2555 สมาชิก 9,411 คน ทุนเรือนหุ้น 2,517.47 ล้านบาท ทุนดำเนินงาน 5,110.05 ล้านบาท	ว.ศ. 2564 สมาชิก 12,448 คน ทุนเรือนหุ้น 4,123.59 ล้านบาท ทุนดำเนินงาน 12,797.96 ล้านบาท
ว.ศ. 2558 สมาชิก 10,649 คน ทุนเรือนหุ้น 2,731.42 ล้านบาท ทุนดำเนินงาน 7,609.89 ล้านบาท	ว.ศ. 2565 สมาชิก 12,633 คน ทุนเรือนหุ้น 4,493.88 ล้านบาท ทุนดำเนินงาน 13,788.54 ล้านบาท
ว.ศ. 2559 สมาชิก 10,957 คน ทุนเรือนหุ้น 5,320.57 ล้านบาท ทุนดำเนินงาน 17,044.41 ล้านบาท	ว.ศ. 2566 สมาชิก 12,986 คน ทุนเรือนหุ้น 4,885.45 ล้านบาท ทุนดำเนินงาน 15,010.47 ล้านบาท
ว.ศ. 2567 สมาชิก 13,456 คน ทุนเรือนหุ้น 5,320.57 ล้านบาท ทุนดำเนินงาน 17,044.41 ล้านบาท	

สหกรณ์ออมทรัพย์ สำนักงานสาขาสวนดอก จัดตั้ง ปรับปรุงและย้ายสถานที่
 ว.ศ. 2547 อยู่ที่ ชั้น 1 ของอาคารเรียน 12 ชั้น คณะเทคนิคการแพทย์
 ว.ศ. 2551 ย้ายไปยังชั้น 1 อาคารสุวิไล คณะแพทยศาสตร์
 ว.ศ. 2561 ย้ายไปยังบริเวณโดงชั้น 1 ศูนย์อาหาร หอพักพยาบาล 9
 (MED FOOD COURT) คณะแพทยศาสตร์ มหาวิทยาลัยเชียงใหม่



**ระยะ
 10ปี
 แรก
 (2519-2528)**

เป็นระยะที่ก่อร่างสร้างตัว เริ่มต้นจากสมาชิกที่จดทะเบียนจัดตั้งหนึ่งร้อยคนเศษ
 ช่วงแรกได้รับการสนับสนุนจากมหาวิทยาลัยอย่างมาก ทั้งสถานที่ทำงาน บุคลากรช่วยทำงาน การให้เงินกู้แก่สมาชิกเพื่อให้พอเพียงกับความต้องการของสมาชิกที่จะกู้เงิน สหกรณ์เริ่มรับฝากเงินจากสมาชิกในปี 2522

พ.ศ. 2523 สหกรณ์เริ่มจัดสวัสดิการให้แก่สมาชิก ได้แก่ จัดตั้งกองทุนสาธารณประโยชน์ช่วยเหลือสมาชิกเมื่อเกิดอุบัติเหตุต่าง ๆ กองส่งเสริมการศึกษา เป็นทุนให้บุตร-ธิดาสมาชิกและตัวสมาชิกเองที่ศึกษาต่อ และเงินช่วยเหลือการศพเมื่อสมาชิกถึงแก่กรรม

ระยะ 10ปี ที่สอง (2529-2538)

เป็นช่วงเวลาของการเติบโตใหญ่และรับพระราชทานโล่เกียรติคุณเป็น “สหกรณ์ออมทรัพย์ดีเด่นแห่งชาติ ประจำปี 2539” เป็นปีที่สหกรณ์มีอายุครบ 20 ปีพอดี พ.ศ. 2536

สหกรณ์ได้จัดตั้งกองทุนรวมใจช่วยเหลือสมาชิก โดยมีหลักการสงเคราะห์สมาชิกเมื่อเสียชีวิต หรือ กุพพลภาพจนไม่สามารถประกอบอาชีพได้ หรือ กรณีที่สมาชิกมีอายุครบ 65 ปี บริบูรณ์ขึ้นไป จะช่วยให้ไม่เกินกึ่งหนึ่งของสิทธิที่จะได้รับก่อน ที่เหลือจ่ายให้ทายาทเมื่อสมาชิกเสียชีวิต

พ.ศ. 2538 สหกรณ์ได้เริ่มให้เงินกู้แก่สหกรณ์ออมทรัพย์อื่นเป็นเงิน 244.78 ล้านบาท

ระยะ 10ปี ที่สาม (2539-2548)

เป็นเวลาของการพัฒนาอย่างต่อเนื่องและยั่งยืน

- ทุนสำรอง เพิ่มจาก ปี พ.ศ.2538 ซึ่งมีเพียง 31.47 ล้านบาท เป็น 179.31 ล้านบาท
- ที่ประชุมใหญ่เห็นชอบให้

จัดสรรกำไรสุทธิเป็นทุนสำรองประมาณร้อยละ 25 ซึ่งเป็นความมั่นคงของสหกรณ์

- จัดตั้งสมาคมพัฒนาปศุสัตว์สงเคราะห์สหกรณ์ออมทรัพย์มหาวิทยาลัยเชียงใหม่ขึ้น มีระเบียบว่าด้วยเงินบำเหน็จสมาชิก โดยเป็นเงินจ่ายให้สมาชิกที่มีอายุครบหกสิบปีบริบูรณ์ และเป็นสมาชิกต่อเนื่องมาตั้งแต่ 10 ปีขึ้นไป มีการให้ของขวัญวันเกิดสมาชิกเป็นหุ้น ซึ่งแนวโน้มเงินสวัสดิการสมาชิกคงจะมีมากขึ้นตามลำดับ

ระยะ 10ปี ที่สี่ (2549-2558)

เป็นช่วงเวลาของการพัฒนาเข้าสู่การใช้เทคโนโลยีสารสนเทศ



สหกรณ์ออมทรัพย์มหาวิทยาลัยเชียงใหม่ จำกัด กับระบบคอมพิวเตอร์

สหกรณ์ออมทรัพย์มหาวิทยาลัยเชียงใหม่ จำกัด ได้เริ่มนำคอมพิวเตอร์มาใช้ตั้งแต่ ปี พ.ศ. 2526

พ.ศ. 2534 เริ่มใช้โปรแกรมงาน 3 ระบบ คือ

ระบบทะเบียนหุ้น/หนี้ ระบบเงินฝาก และระบบบัญชี โดยมีการพัฒนาตามลำดับ

พ.ศ. 2540 ใช้บริการเครือข่ายเติมรูปแบบเชื่อมต่อกับหน่วยบริการสวนดอกรวมทั้งเครือข่ายอินเทอร์เน็ต

พ.ศ. 2546 ได้จัดจ้างพัฒนาระบบโปรแกรมเติมรูปแบบ ทั้งงานหลักและงานเสริมรวม 11 ระบบ และเริ่มใช้ระบบใหม่ทั้งหมดในปี พ.ศ. 2548

ผลงานการได้รับรางวัลจากการคัดเลือกโดยชุมนุมสหกรณ์ออมทรัพย์แห่งประเทศไทย จำกัด พ.ศ. 2552 สอ.มช.ได้รับคัดเลือกให้เป็นสหกรณ์ออมทรัพย์ดีเด่น (ประเภทขนาดใหญ่มาก) พ.ศ. 2553 สอ.มช.ได้รับรางวัลด้านการส่งเสริมการออมดีเด่น อันดับ 3 พ.ศ. 2554 ประธานกรรมการดำเนินการ รองศาสตราจารย์ ดร.นัยทัศนีย์ ภู่อริณีย์ ได้รับคัดเลือกให้เป็น “นักสหกรณ์ออมทรัพย์ดีเด่น สาขานักบริหาร” และ ได้รับรางวัลสหกรณ์ที่มียอดเงินออมสูงสุด

พ.ศ. 2554 เปิดให้สมาชิกซื้อหุ้นพิเศษ
ได้ โดยรับซื้อรวมจำนวนไม่เกิน 50 ล้านบาท
พ.ศ. 2557 แก้ไขระเบียบว่าด้วย
กองทุนรวมใจช่วยเหลือสมาชิก เพื่อเพิ่ม
การจ่ายเงินให้แก่สมาชิกที่เกษียณอายุขณะ
ที่มีชีวิตอยู่ โดยสมาชิกจะได้รับจนครบ
100,000.00 บาท

พ.ศ. 2558 ได้จัดให้มีการสรรหาโดย
ส่งทางไปรษณีย์สำหรับสมาชิก ทำให้สถิติการ
ใช้สิทธิสรรหากรรมการของสมาชิกในปีเพิ่มขึ้น

ระยะ 10ปี ที่ห้า (2559-2566)

เป็นช่วงเวลาของ
การพัฒนาอย่างต่อเนื่องและ
ยั่งยืน
พ.ศ. 2559 สอ.มช.ดำเนิน
กิจการครบรอบ 40 ปี ได้จัด
ตั้งกองทุน 40 ปี สมาชิกผู้สูง
อายุขึ้น เพื่อเพิ่มสวัสดิการให้

แก่สมาชิกเพิ่มช่องทางการบริการส่งข้อความ
ถึงสมาชิก ผ่านทาง SMS หรือ Email เพื่อให้
สมาชิกสามารถติดตามข่าวสารของ สอ.มช.ได้
รวดเร็วขึ้น

พ.ศ. 2560 ก้าวเข้าสู่ปีที่ 41 ปีนี้ สอ.มช.
ได้รับรางวัล “สหกรณ์ออมทรัพย์คุณภาพ
มาตรฐาน” จากชุมนุมสหกรณ์ออมทรัพย์แห่ง
ประเทศไทย จำกัด

-สอ.มช.ได้มีการพัฒนาระบบการให้
บริการข้อมูลแก่สมาชิกผ่านเว็บไซต์ และ
โทรศัพท์มือถือ โดยสมาชิกสามารถดูข้อมูล
ส่วนตัวได้ ภายใต้ระบบปฏิบัติการ Android
และ iOS สำหรับสถานภาพทางการเงิน

พ.ศ.2561 ได้รับการจัดมาตรฐานดี
เลิศจากกรมส่งเสริมสหกรณ์ จากการบริหาร
งานภายใต้เกณฑ์กำกับดูแลสหกรณ์ของกรม
ส่งเสริมสหกรณ์ ผลการดำเนินการเกินเป้า
หมายที่วางไว้

- สอ.มช.ได้พัฒนาระบบการบริหาร
จัดการโดยนำระบบสารสนเทศเพื่อการ
จัดการ หรือ MIS เข้ามาช่วยในการบริหาร
และการจัดการองค์กร และยังได้นำระบบ
อิเล็กทรอนิกส์มาใช้ในการประชุม ซึ่งง่ายต่อ
การเก็บรักษาข้อมูลและการสืบค้นรวมทั้ง
ประหยัดเวลาและทรัพยากร

ปี 2562 สอ.มช. ดำเนินงานตามแผน
ยุทธศาสตร์ มีผลงานเกินเป้าหมายที่วางไว้
ทำให้ได้รับการจัดมาตรฐานดีเลิศจากกรมส่งเสริม
สหกรณ์ ภายใต้พระราชบัญญัติสหกรณ์

ใหม่ ฉบับที่ 3 พ.ศ. 2562

-มีการปรับปรุงแก้ไขเพิ่มเติมข้อบังคับ
สหกรณ์ระเบียบและประกาศที่เกี่ยวข้องให้สอดคล้อง
กับพระราชบัญญัติสหกรณ์ การบริหารงานของ
สอ.มช.ได้ตระหนักและดำเนินการอย่างต่อเนื่องด้าน
ระบบเทคโนโลยีสารสนเทศ ให้เกิดความมั่นคงและ
ปลอดภัย

จึงได้กำหนดมาตรฐานและแนวทางปฏิบัติของการ
รักษาความมั่นคงปลอดภัยในการใช้ระบบสารสนเทศ
ขององค์กรภายใต้โครงการประเมินระบบสารสนเทศ
สอ.มช.โดยความร่วมมือจากสำนักบริการเทคโนโลยี
สารสนเทศ ITSC มาเป็นผู้ประเมิน

-พัฒนาระบบการให้บริการข้อมูลแก่สมาชิก
ผ่านเว็บไซต์และโทรศัพท์มือถือ โดยยกเลิกการ
ออกใบเสร็จให้แก่สมาชิกสามัญ สมาชิกสามารถ
ตรวจสอบหรือดาวน์โหลด และแก้ไขข้อมูลการรับ
เงินปันผลด้วยตนเองผ่านแอปพลิเคชัน สอ.มช.
ปี 2563 สอ.มช.พัฒนาระบบการให้บริการข้อมูลแก่
สมาชิกผ่านเว็บไซต์และโทรศัพท์มือถือ โดยยกเลิกการ
ออกใบเสร็จให้แก่สมาชิกสามัญ สมาชิกสามารถตรวจ
สอบหรือดาวน์โหลด และแก้ไขข้อมูลการรับเงินปันผล
ด้วยตนเองผ่านแอปพลิเคชัน สอ.มช.ปี 2564
สอ.มช.ได้นำระบบ IT มาใช้ในการบริหารงานเพิ่มมาก
ขึ้น

-จัดให้มีการประชุมผ่านระบบ Zoom การ
ปรับปรุงระบบ E-Meeting เป็นเวอร์ชันที่ 3 ลดการ
สิ้นเปลืองด้านเอกสาร และขั้นตอนการเบิกจ่าย

-พัฒนาระบบออนไลน์การทำประชาพิจารณ์
ข้อบังคับและระเบียบ

-พัฒนาระบบคอมพิวเตอร์ให้สมาชิกสามารถ
ตรวจสอบยอดเงินปันผลและเคลื่อนไหวระบบบัญชีได้
จากแอปพลิเคชัน สอ.มช.

-จัดทำโครงการ PDPA ระบบการคุ้มครอง
ข้อมูลส่วนบุคคลของสมาชิกให้เป็นไปตามพระราช
บัญญัติคุ้มครองข้อมูลส่วนบุคคล พ.ศ. 2562

-พัฒนาระบบคอมพิวเตอร์ช่วยสนับสนุนการ
ประชุมใหญ่สามัญประจำปี 2564

ปี 2565 สอ.มช.ดำเนินการตามแผนยุทธศาสตร์และผลการดำเนินงานเกินเป้าหมาย ทำให้รายได้เกินครึ่งมาจากผลตอบแทนจากเงินลงทุนในหุ้นกู้

- นำเทคโนโลยีมาพัฒนาในการดำเนินงานและให้บริการกับ สอ.มช.เพิ่มมากขึ้นได้แก่
- เพิ่มช่องทางและเปลี่ยนรูปแบบการประชาสัมพันธ์ข้อมูลให้เข้าถึงสมาชิก โดยการ Live ผ่าน Facebook
- จัดตั้งกลุ่มตลาดออนไลน์ ภายใต้ชื่อ “ตลาดนัดคนออม” เพื่อสนับสนุนส่งเสริมให้สมาชิก สหกรณ์มีรายได้เสริมและมีการเชื่อมโยงช่องทางการประชาสัมพันธ์ระหว่าง Facebook live กับการส่งเสริมการขายสินค้าของกลุ่มฯ และนำมาจำหน่ายในราคาถูกสมาชิกที่มาร่วมกิจกรรมเป็นประจำทุกเดือน
- พัฒนาการให้บริการสมาชิกถอนเงินจากการจ่ายเช็คเป็นการใช้ระบบการโอนเงิน SCB Internet banking และ Savings Pay (S-Pay) ผ่านธนาคารไทยพาณิชย์ จำกัด (มหาชน)
- พัฒนาระบบการประชุมใหญ่ รองรับ Online และ Onsite
- พัฒนาระบบการประชาสัมพันธ์การแก้ไขข้อบังคับ

ปี 2566 ดำเนินการตามแผนยุทธศาสตร์มุ่งเน้นส่งเสริมและลงทุนด้านเทคโนโลยีเพื่อเพิ่มประสิทธิภาพในการทำงานของคณะกรรมการดำเนินการ เจ้าหน้าที่สหกรณ์ตลอดจนให้บริการแก่สมาชิกได้ดีขึ้น

- พัฒนา Application ที่ทำงานผ่านโทรศัพท์มือถือ เปิดการใช้งานระบบการให้บริการสมาชิกที่ถอนเงินจากการจ่ายเช็คเป็นการใช้ระบบการโอนเงิน SCB Internet banking และ ระบบการอนุมัติ Online (S-Pay) ใช้สำหรับผู้มีอำนาจลงนามอนุมัติ ค่าใช้จ่ายภายใน และสมาชิกยื่นขอสวัสดิการ ช่วยลดขั้นตอนการทำงาน สะดวก รวดเร็ว เพิ่มประสิทธิภาพการทำงานมากขึ้น
- ออกผลิตรายใหม่สินเชื่อเพื่อการเคหะ อัตราดอกเบี้ยที่ต่ำเพื่อสร้างความมั่นคงในชีวิต สมาชิกมีที่อยู่อาศัยเป็นของตนเอง และจัดกิจกรรมส่งเสริมความรู้ด้านการออม การลงทุนและการค้าประกันให้กับสมาชิกผ่านกิจกรรมการเรียนรู้ให้กับสมาชิกอย่างทั่วถึงทุกกลุ่มเป้าหมาย
- เริ่มรีแบรนด์ด้วยการปรับเปลี่ยนโลโก้ใหม่ เพื่อสร้างภาพลักษณ์ที่ทันสมัยและน่าสนใจ สร้างความประทับใจและดึงดูดให้กับลูกค้าได้อย่างมีประสิทธิภาพ
- กลุ่มตลาดนัดคนออม มีการขยายตัวสูงขึ้น เนื่องจากจัดกิจกรรมอย่างต่อเนื่อง สมาชิกสนใจและเข้าร่วมกลุ่มเพิ่มขึ้น ส่งผลให้ปริมาณการซื้อขายในตลาด สร้างอาชีพเสริมสมาชิกมีรายได้ให้ตนเองและครอบครัว

ปี 2567 สอ.มช.ได้รีโนเวทสำนักงานทั้ง 3 ชั้น เพื่อความทันสมัยและอำนวยความสะดวกต่อการให้บริการของสมาชิก หลังจากใช้งานมา 32 ปี (สอ.มช.สร้างอาคาร 3 ชั้น เมื่อปี 2535)

- เริ่มใช้ SC CMU SMART แอปพลิเคชันที่สามารถโอนเงินระหว่าง สอ.มช.กับธนาคารไทยพาณิชย์ โอนเงินระหว่างบัญชีในสหกรณ์ และตรวจสอบข้อมูลของตนเองได้ โดยเปิดให้ทดลองใช้ 500 คน ผลการใช้งานเป็นไปด้วยดี
- พัฒนาระบบการยื่นขอทุนของสมาชิกและบุตรสมาชิกผ่าน Application เพื่ออำนวยความสะดวกแก่สมาชิกที่สามารถยื่นขอทุนผ่านโทรศัพท์มือถือได้

ประวัติ และ ความเป็นมา

สหกรณ์ออมทรัพย์มหาวิทยาลัยเชียงใหม่ จำกัด



คำสั่งแต่งตั้งกรรมการ

เพื่อเตรียมการจัดตั้งสหกรณ์ออมทรัพย์
วันที่ 7 พฤศจิกายน 2518

ระยะ 10 ปี

ปีที่สอง-สี่ รับพระราชทานโล่
เกียรติคุณเป็น "สหกรณ์
ออมทรัพย์ดีเด่นแห่งชาติ ประจำปี 2539"
เป็นปีที่สหกรณ์ มีอายุครบ **20 ปี** พอดี

ระยะ 10 ปี

แรก เป็นระยะที่ก่อสร้างตัว
ได้รับการสนับสนุนจาก
มหาวิทยาลัยอย่างมากทั้งสถานที่ทำงาน
บุคลากรช่วยทำงาน

ส.อ.ม.ช.
กับจำนวนสมาชิกและทุนเรือนหุ้น
เงินรับฝากรอบ 47 ปี

สหกรณ์ออมทรัพย์
สำนักงานสาขาสวนดอกจัดตั้ง
ปรับปรุงและย้ายสถานที่

พ.ศ. 2547

อยู่ที่ ชั้น 1 ของอาคารเรียน 12 ชั้น
คณะเทคโนโลยีการแพทย์

พ.ศ. 2551

ย้ายไปยังชั้น 1 อาคารสุวิมล
คณะแพทยศาสตร์

พ.ศ. 2561

ย้ายไปยังบริเวณโดงชั้น 1 ศูนย์อาหาร
หอพักพยาบาล 9 คณะแพทยศาสตร์



พ.ศ.2540

บริการเครือข่ายอินเทอร์เน็ต
เต็มรูปแบบ



ปี 2552

ได้รับเลือกให้เป็น สหกรณ์ออม-
ทรัพย์ **ดีเด่น**



ปี 2553

ได้รับรางวัลด้านการส่งเสริม
การออม **ดีเด่น อันดับ 3**



ปี 2554

เปิดให้สมาชิกซื้อหุ้นพิเศษได้



ปี 2557

กองทุนรวมใจ
ช่วยเหลือสมาชิก



ปี 2558

ได้รับรางวัล
"สหกรณ์ออมทรัพย์ดีเด่น"



ปี 2558

ได้จัดให้มีการสรรหากรรม
การโดยส่งทางไปรษณีย์เพิ่ม

ระยะ 10 ปี

ที่ห้า เป็นเวลาของการพัฒนาอย่าง
ต่อเนื่องจนสามารถเพิ่มจากปี พ.ศ.2538
ซึ่งมีเพียง **31.47 ล้านบาท**
เป็น **179.31 ล้านบาท**



ปี 2559

สอ.มช. ดำเนินกิจการ
ครบรอบ **40 ปี**



ปี 2560

เข้าสู่ปี 41 ปี ได้รับรางวัล
"สหกรณ์ออมทรัพย์คุณภาพมาตรฐาน"



ปี 2561-2562

ได้รับการจัดมาตรฐานดีเลิศ
จากกรมส่งเสริมสหกรณ์



ปี 2563 เป็นปีที่ สอ.มช.

พัฒนาระบบการให้บริการ
ข้อมูลแก่สมาชิกผ่านเว็บไซต์และโทรศัพท์มือถือ

ปี 2565 สอ.มช.

จัดตั้งตลาดนัดคนออม พัฒนาและทดลอง
ใช้ระบบการโอนเงิน SCB internet banking
และ Savings Pay (S-PAY) ผ่านธนาคาร
ไทยพาณิชย์ จำกัด (มหาชน)

ปี 2564 สอ.มช.

ได้นำระบบ IT มาใช้ในการบริหาร
งานมากขึ้น



ปี 2567 สอ.มช.

เริ่มใช้ application "SC CMU Smart"
ฝาก-ถอนระหว่างสหกรณ์กับธนาคารได้
และได้ปรับปรุงสำนักงานใหญ่ทั้ง 3 ชั้น
ให้สวยงาม ทันสมัยตอบโจทย์กับคนรุ่นใหม่



ปี 2566 สอ.มช.

เริ่มรีแบรนด์ด้วยการปรับเปลี่ยน โลโก้ใหม่
เพื่อสร้างภาพลักษณ์ที่ ทันสมัยและน่าสนใจ
สร้างความประทับใจและดึงดูดให้กับลูกค้า
ได้อย่างมีประสิทธิภาพ



รายงานผลการดำเนินงาน ประจำปี 2567

ปี 2567 คณะกรรมการดำเนินการ สหกรณ์ออมทรัพย์มหาวิทยาลัยเชียงใหม่ จำกัด ชุดที่ 50 ได้รับการเลือกตั้งจากที่ประชุมใหญ่สามัญ ประจำปี 2566 เมื่อวันที่ 9 กุมภาพันธ์ 2567 ได้บริหารงานตามกฎหมาย ข้อบังคับ ระเบียบ และมติ ของที่ประชุมใหญ่ และบริหารงานตามแผนยุทธศาสตร์ แผนงาน/โครงการให้เกิดประโยชน์สูงสุด ด้วยความซื่อสัตย์สุจริต การใช้จ่ายเงินตามงบประมาณ มีการควบคุมการใช้จ่ายงบประมาณที่ได้รับการอนุมัติจากที่ประชุมใหญ่สามัญ ประจำปี โดยสอดคล้องกับสถานการณ์และสภาพเศรษฐกิจในปัจจุบัน นอกจากนี้ ในปี 2567 สอ.มช.ได้มุ่งเน้นพัฒนาระบบการบริหารจัดการโดยนำเทคโนโลยีและระบบสารสนเทศมาใช้งาน เพื่อเพิ่มประสิทธิภาพในการดำเนินการ และเพิ่มคุณภาพในการให้บริการ เพื่ออำนวยความสะดวกแก่สมาชิก

ผลงานในรอบปี 2567 เปรียบเทียบ กับผลงาน 2 ปี ย้อนหลัง มีรายละเอียด ดังนี้

ตารางสรุปผลการดำเนินงานเปรียบเทียบระหว่างปี 2565 ปี 2566 และปี 2567

รายการ	ปี 2565	เพิ่ม/(ลด)	ปี 2566	เพิ่ม/(ลด)	ปี 2567
1. กุณเรือนหุ้น	4,493,881,390.00	391,571,830.00	4,885,453,220.00	435,116,200.00	5,320,569,420.00
2. กุณสำรอง	728,462,198.60	44,202,358.13	772,664,556.73	48,192,280.68	820,856,837.41
3. กุณสะสมตามข้อ บังคับและอื่นๆ	132,619,495.70	(1,049,894.00)	131,569,601.70	(4,175,176.00)	127,394,425.70
3.1 กำไร(ขาดทุน)จาก เงินลงทุนที่ยังไม่เกิดขึ้น		665,629.46	665,629.46	(30,821,371.64)	(30,155,742.18)
4. เงินรับฝาก	7,713,103,818.63	536,672,694.55	8,249,776,513.18	1,911,049,730.15	10,160,826,243.33
5. เงินกู้ให้แก่สมาชิก	3,649,997,017.72	190,697,485.60	3,840,694,503.32	231,216,642.46	4,071,911,145.78
6. เงินกู้ให้แก่สหกรณ์ ออมทรัพย์อื่น	1,042,379,415.00	734,442,897.00	1,776,822,312.00	371,301,955.00	2,148,124,267.00
7. การลงทุนในรูปอื่น ๆ					
- หุ้นชุมนุมสหกรณ์ ออมทรัพย์ฯ	10,000,000.00	-	10,000,000.00	-	10,000,000.00
- หุ้น บ.สหประกันชีวิต	200,000.00	-	200,000.00	-	200,000.00
- หุ้นกู้ / หุ้นสามัญ	6,850,000,000.00	285,725,000.00	7,135,725,000.00	1,340,445,742.18	8,476,170,742.18
- พันธบัตรออมทรัพย์	819,722,068.34	(530,814.58)	819,191,253.76	(532,268.87)	818,658,984.89
8. รายได้	532,410,153.74	46,719,436.30	579,129,590.04	54,864,540.62	633,994,130.66
9. ค่าใช้จ่าย	199,559,546.66	16,663,719.45	216,223,266.11	27,675,814.24	243,899,080.35
10. กำไรสุทธิ	332,850,607.08	30,055,716.85	362,906,323.93	27,188,726.38	390,095,050.31
11. สินทรัพย์รวม	13,788,537,517.11	1,221,934,502.24	15,010,472,019.35	2,033,936,525.78	17,044,408,545.13

จำนวนสมาชิก

ณ วันที่ 31 ธันวาคม 2567 จำนวนสมาชิกของสหกรณ์ฯ มีทั้งสิ้น 13,456 คน เพิ่มขึ้นจากวันที่ 31 ธันวาคม 2566 จำนวน 470 คน หรือคิดเป็นร้อยละ 3.62 ตามรายละเอียด ดังนี้

ประเภทสมาชิก	ยกมา		เพิ่ม		ลด		คงเหลือ 31 ส.ค. 67
	1 ม.ค. 67 (คน)	เข้าใหม่ (คน)	เปลี่ยนจากสมาชิกสมทบ เป็นสมาชิกสามัญ	ออก	เปลี่ยนจากสมาชิกสมทบ เป็นสมาชิกสามัญ		
สมาชิกสามัญ	11,687	238	362	281	-	12,006	
สมาชิกสมทบ	1,299	653	-	140	362	1,450	
รวม	12,986	891	362	421	362	13,456	

รายได้ ค่าใช้จ่าย กำไรสุทธิ

(1) รายได้ของสหกรณ์

การดำเนินงานกิจการของ สอ.มช. มีรายได้จากการให้สมาชิกกู้ยืม ให้สหกรณ์ออมทรัพย์อื่นกู้ยืม และการนำเงินไปฝากหรือลงทุนในสถาบันการเงินอื่น ๆ ตามพระราชบัญญัติสหกรณ์ พ.ศ.2542 ในปี 2567 สอ.มช. มีรายได้จากแหล่งต่างๆ รวมเป็นเงิน 633,994,130.66 บาท ดังมีรายละเอียดดังนี้

(1) รายได้จากการทำธุรกรรมของสมาชิก

ประเภทรายได้	จำนวนเงิน(บาท)	คิดเป็นร้อยละ
รายได้จากดอกเบี้ยเงินกู้ยืม	209,073,818.75	32.98
รายได้จากค่าธรรมเนียมแรกเข้าสมาชิก	98,300.00	0.02
รายได้จากการประเมินหลักทรัพย์	229,600.00	0.04
รายได้จากค่าธรรมเนียมถอนเงิน		
ฝากออกทรัพย์พิเศษ	71,950.25	0.01
รายได้เบ็ดเตล็ด/อื่น ๆ	294,704.14	0.05
รวม	209,768,373.14	33.09

(2) รายได้จากการทำธุรกรรมที่ไม่ได้มาจากสมาชิก

ประเภทรายได้	จำนวนเงิน(บาท)	คิดเป็นร้อยละ
รายได้จากดอกเบี้ยเงินให้สหกรณ์อื่นกู้	66,863,043.43	10.55
รายได้จากดอกเบี้ยเงินไปฝากชุมชนฯ	30,646,302.20	4.84
รายได้จากดอกเบี้ยเงินฝากธนาคาร	3,406,135.00	0.54
รายได้จากผลตอบแทนจากการลงทุน	323,291,948.89	50.99
รวม	424,225,757.52	66.91

จากยอดรายได้ดังกล่าว ในปี 2567 สอ.มช.มีรายได้เพิ่มขึ้นจากปี 2566 จำนวน 54,864,540.62 บาท คิดเป็นร้อยละ 9.47

2) ค่าใช้จ่ายของสหกรณ์

ในปี 2567 สอ.มช. มีค่าใช้จ่ายทั้งสิ้น 243,899,080.35 บาท คิดเป็นร้อยละ 38.47 ของรายได้ ซึ่งแบ่งเป็นค่าใช้จ่ายดอกเบี้ยจ่าย และค่าใช้จ่ายในการบริหาร ดังนี้

ดอกเบี้ยจ่าย

จำนวนเงิน | คิดเป็นร้อยละ
165,381,548.60 | ของค่าใช้จ่ายทั้งหมด
(บาท) | 67.81

การบริหาร

จำนวนเงิน | คิดเป็นร้อยละ
78,517,531.75 | ของค่าใช้จ่ายทั้งหมด
(บาท) | 32.19

จากยอดค่าใช้จ่ายดังกล่าว ในปี 2567 สอ.มช. มีค่าใช้จ่ายเพิ่มขึ้น จากปี 2566 จำนวน 27,675,814.24 บาท คิดเป็นร้อยละ 12.80

3) กำไรสุทธิ

ณ วันที่ 31 ธันวาคม 2567 สอ.มช. มีกำไรสุทธิ จำนวน 390,095,050.31 บาท คิดเป็นร้อยละ 61.53 ของรายได้ ซึ่งเพิ่มขึ้นจากปี 2566 จำนวน 27,188,726.38 บาท คิดเป็นร้อยละ 7.49

ผลตอบแทน
5.80%

จำนวนเงิน
295.20
ล้านบาท

เงินปันผล

ผลตอบแทน
13.10%

จำนวนเงิน
27.20
ล้านบาท

เงินเฉลี่ยคืน

(2) จัดเป็นประโยชน์และสวัสดิการแก่สมาชิก

จากกำไรสุทธิดังกล่าวข้างต้น สอ.มช. ได้นำมาจัดสรรเป็นสวัสดิการต่างๆ ให้แก่สมาชิก โดยทางออม จำนวน 57,912,674.06 บาท คิดเป็นร้อยละ 14.85 ของกำไรสุทธิ ดังนี้

● **ทุนสำรอง**

จำนวนเงิน
48,912,674.06
บาท

● **ทุนส่งเสริม การศึกษา**

จำนวนเงิน
2,000,000.00
บาท

● **ทุนรักษาระดับ อัตราเงินปันผล**

จำนวนเงิน
500,000.00
บาท

● **ทุนสาธารณ ประโยชน์**

จำนวนเงิน
500,000.00
บาท

จำนวนเงิน
5,000,000.00
บาท

**กองทุนรวมใจ
ช่วยเหลือสมาชิก**

จำนวนเงิน
500,000.00
บาท

**ทุนสวัสดิการ
สมาชิก**

จำนวนเงิน
500,000.00
บาท

**กองทุน 40 ปี
สมาชิกผู้สูงอายุ**

(3) จัดเป็นประโยชน์อื่น ๆ

จัดเป็นประโยชน์อื่น ๆ จำนวน 9,782,376.25 บาท คิดเป็นร้อยละ 2.51 ของกำไรสุทธิ ดังนี้



จัดสรรเป็น

จำนวนเงิน (บาท)

สินนิบาตสหกรณ์

30,000.00

โบนัสกรรมการ

3,900,950.50

โบนัสเจ้าหน้าที่

5,851,425.75



แผนงาน บริหาร

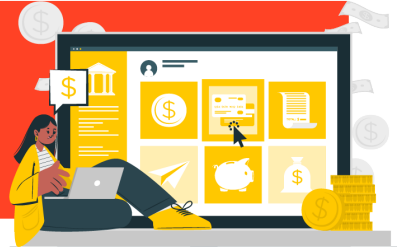

1. งานบริหารทั่วไป

1.1 การปรับปรุงแก้ไขระเบียบ และหลักเกณฑ์ต่างๆ

ในปี 2567 สอ.มช.ได้กำหนดระเบียบขึ้นใหม่ แก้ไขระเบียบ แก้ไขหลักเกณฑ์ต่างๆของสหกรณ์ เพื่อให้เกิดความชัดเจนในทางปฏิบัติมากขึ้น และสอดคล้องกับภาวะปัจจุบัน ดังต่อไปนี้

(1) การปรับปรุงแก้ไขเพิ่มเติมระเบียบ และการกำหนดระเบียบใหม่

(1.1) ระเบียบว่าด้วยการทำธุรกรรมทางอิเล็กทรอนิกส์ พ.ศ. 2567 เป็นระเบียบที่กำหนดขึ้นใหม่ เพื่อให้สอดคล้องกับการใช้เทคโนโลยีในการบริหารจัดการในกิจกรรมต่าง ๆ ที่เปลี่ยนแปลงจากรูปแบบกระดาษมาอยู่ในรูปแบบอิเล็กทรอนิกส์ เพื่อให้เป็นไปตามพระราชบัญญัติว่าด้วยธุรกรรมทางอิเล็กทรอนิกส์ ซึ่งมีทั้งหมด 6 หมวด ดังนี้

หมวด 1 บททั่วไป

หมวด 2 ผู้ใช้งาน และผู้ดูแลระบบ

หมวด 3 การลงลายมือชื่อ

หมวด 4 การพิมพ์ การรับรองเอกสารสิ่งพิมพ์ออก

หมวด 5 การรายงานและตรวจสอบ

หมวด 6 การรักษาความมั่นคงความปลอดภัย

(1.2) ระเบียบว่าด้วยการรับเงินฝาก พ.ศ. 2567 ในปี 2567 สอ.มช.ได้แก้ไขระเบียบว่าด้วยการรับเงินฝาก เพื่อรองรับการฝาก-ถอนเงินผ่านระบบอิเล็กทรอนิกส์ และได้เพิ่มคำนิยามของคำว่า ระบบ S-Pay เพื่อรองรับกับการพัฒนาระบบ และได้ตัดข้อความว่า “ออมทรัพย์พิเศษมั่นคง” ออกจากระเบียบ เนื่องจาก “ออมทรัพย์พิเศษมั่นคง” มีกำหนดไว้ในระเบียบ แต่ในทางปฏิบัติ สอ.มช.ไม่ได้เปิดรับฝากเงินประเภทนี้ รวมทั้งแก้ไขในข้อ 21 เกี่ยวกับระยะเวลาการฝากเงินประเภทสะสมทรัพย์ แก้เป็นกำหนดระยะเวลาการฝากระยะเวลายี่สิบสี่เดือนเพื่อความชัดเจน และแก้ไขในข้อ 26 เพิ่มข้อความเป็นวรรคสองข้อความว่า “ ในระหว่างที่ผู้รับผลประโยชน์ของสมาชิก ยังไม่ได้รับเงินต้นคืนจากสหกรณ์ สหกรณ์จะโอนไว้เป็นเงินรอจ่ายคืน เพื่อคืนให้กับผู้รับผลประโยชน์ของสมาชิกต่อไป” เพื่อให้เกิดความชัดเจนในทางปฏิบัติ

(13) แก้ไขระเบียบว่าด้วยการจ่ายเป็นค่ารับรอง แก้ไขเพิ่มเติม (ฉบับที่ 2) พ.ศ. 2567

ในปี 2567 สอ.มช. แก้ไขระเบียบว่าด้วยการจ่ายเป็นค่ารับรอง แก้ไขเพิ่มเติม (ฉบับที่ 2) พ.ศ. 2567 ข้อ 8 วรรค 2 เพื่อให้เกิดความชัดเจนในทางปฏิบัติ โดยในวรรค 2 แก้ไขเป็น กรณีที่มีการประชุมตลอดวัน ทั้งในเวลาก่อน 12.00 น. และหลัง 13.00 น. ให้เบิกค่ารับรองได้ 2 ครั้ง

(2) การแก้ไขประกาศ และการกำหนดประกาศหลักเกณฑ์ขึ้นใหม่

(2.1) กำหนดประกาศเรื่อง หลักเกณฑ์การให้เงินกู้สามัญเพื่อเป็นสวัสดิการแก่สมาชิกผู้

ประสบภัยพิบัติ เพื่อเป็นการช่วยเหลือสมาชิก กรณีประสบภัยพิบัติและมีความจำเป็นต้องใช้เงินในการซื้อข้าวของเครื่องใช้ หรือซ่อมแซมบ้าน จึงได้กำหนดหลักเกณฑ์การให้เงินกู้สามัญเพิ่มอีกประเภทหนึ่ง โดยให้อัตราดอกเบี้ยพิเศษ ให้คิดอัตราดอกเบี้ยเงินกู้สามัญ ลดด้วยร้อยละ 2 ต่อปี โดยสหกรณ์จะจ่ายเงินตามใบเสนอราคาของบริษัท/ห้างร้าน หรือตัวแทนจำหน่าย วงเงินกู้สูงสุดไม่เกิน 500,000.00 บาท ผ่อนชำระไม่เกิน 60 เดือน ทั้งนี้ การผ่อนชำระเมื่อรวมกับหุ้น และหนี้อื่น ๆ จะต้องไม่เกินร้อยละ 70 ของเงินได้รายเดือนของผู้กู้

(2.2) แก้ไขประกาศเรื่อง หลักเกณฑ์การบริหารจัดการหนี้สำหรับลูกหนี้ที่พ้นสภาพจากการเป็นสมาชิก พ.ศ. 2567

เพื่อให้เกิดความคล่องตัวในการพิจารณาช่วยเหลือสมาชิก และเพิ่มให้มีการขยายระยะเวลาปรับโครงสร้างหนี้ให้ยาวขึ้น สอ.มช.ได้แก้ไขประกาศหลักเกณฑ์การบริหารจัดการหนี้สำหรับลูกหนี้ที่พ้นสภาพจากการเป็นสมาชิก พ.ศ. 2567 มีการแก้ไขและเพิ่มเติม ดังนี้

ข้อ 3 หลักเกณฑ์การบริหารจัดการหนี้สำหรับลูกหนี้ผ่อนผันการชำระหนี้ มีดังนี้

3.1 ให้ลูกหนี้ยื่นคำร้องขอผ่อนผันการชำระหนี้ต่อสหกรณ์ พร้อมชี้แจงภาระความจำเป็นเพื่อประกอบในการพิจารณา

3.2 ให้คณะกรรมการดำเนินคดีพิจารณาถึงเหตุผลและความจำเป็นของลูกหนี้ในการปรับโครงสร้างหนี้ และกำหนดจำนวนงวดและเงื่อนไขการชำระเงินใหม่ โดยให้คำนึงความสามารถในการชำระหนี้ของลูกหนี้ตามที่คณะกรรมการดำเนินคดีเห็นสมควร ทั้งนี้ ต้องไม่เกิน 360 งวด และต้องได้รับความยินยอมจากผู้ค้ำประกันหรือผู้จำนอง โดยลงลายมือชื่อเป็นลายลักษณ์อักษร



(2.3) ออกผลิตภัณฑ์เงินฝากประจำ 14 เดือน และ 18 เดือน สำหรับหน่วยงาน/คณะใน มหาวิทยาลัยเชียงใหม่

ตามที่ สอ.มช.ได้ออกผลิตภัณฑ์เงินฝากประจำ 14 เดือน อัตราดอกเบี้ยร้อยละ 2.85 ต่อปี และประจำ 18 เดือน อัตราดอกเบี้ยร้อยละ 2.90 ต่อปี โดยมีเงื่อนไขเป็นไปตามประกาศฯ เรื่อง หลักเกณฑ์เงินฝากประจำ 14 เดือน และ 18 เดือน พ.ศ. 2566 และปิดรับฝากไปเมื่อวันที่ 28 ธันวาคม 2566 แต่ปรากฏว่า ในปี 2567 มีหน่วยงานในมหาวิทยาลัยเชียงใหม่หลายแห่งยังคงให้ความสนใจและขอฝากเงินประเภทดังกล่าวเข้ามาอย่างต่อเนื่อง ซึ่งในปี 2567 สอ.มช.ได้รับฝากเงินประเภทดังกล่าวเป็นกรณีพิเศษ

ในปี 2567 สอ.มช.ได้ออกผลิตภัณฑ์เงินฝากประจำ 14 เดือน และ 18 เดือน อีกครั้ง ในเดือนพฤศจิกายน 2567 อัตราดอกเบี้ยร้อยละ 2.50 ต่อปีและ 2.70 ต่อปี ตามลำดับ และปิดรับฝากในวันที่ 3 มกราคม 2568

1.2 การปรับโครงสร้างหนี้ และการผ่อนผันการชำระหนี้ของสมาชิก และสหกรณ์อื่นๆ

ในปี 2567 สอ.มช. เห็นว่าเพื่อช่วยเหลือและบรรเทาความเดือดร้อนของสมาชิก จึงมีมติผ่อนผันการชำระหนี้ และได้ออกมาตรการให้การช่วยเหลือสมาชิก สมาชิกสามารถแจ้งความจำนงขอลดหรือขอพักการจ่ายเงินต้นได้ แต่ทั้งนี้ ไม่เกิน 6 เดือน เพื่อบรรเทาความเดือดร้อนที่สมาชิกได้รับ โดยในปี 2567 ได้พิจารณาปรับโครงสร้างหนี้สมาชิก จำนวน 4 ราย และผ่อนผันการชำระหนี้สมาชิก จำนวน 12 ราย

1.3 การรับโอนสมาชิกจากสหกรณ์ออมทรัพย์อื่น

ในระหว่างปี 2567 สอ.มช.รับโอนสมาชิกจากสหกรณ์ออมทรัพย์อื่น จำนวน 2 ราย เนื่องจากสมาชิกได้ย้ายมาปฏิบัติงานที่มหาวิทยาลัยเชียงใหม่ ซึ่งการโอนย้ายจะโอนทุนเรือนหุ้นและหนี้ (ถ้ามี) มายัง สอ.มช.

1.4 การกู้เงินเบิกเกินบัญชีธนาคาร และตั๋วสัญญาใช้เงิน

ในปี 2567 ที่ประชุมใหญ่สามัญประจำปี 2566 ได้มีมติกำหนดวงเงินซึ่งสหกรณ์อาจกู้ยืม และค้ำประกัน จำนวน 2,000,000,000.00 บาท เพื่อรักษาสภาพคล่องในการทำธุรกรรมทางการเงิน ซึ่ง สอ.มช. ได้ทำสัญญาวงเงินเบิกเกินบัญชี และตั๋วสัญญาใช้เงินไว้กับธนาคารต่าง ๆ รวมเป็นเงินจำนวน 1,995,000,000.00 บาท โดยใช้เงินฝาก หรือตัวแลกเงิน หรือหุ้นกู้ ค้ำประกัน ดังนี้

ธนาคาร	วงเงินกู้
ธนาคารไทยพาณิชย์ จำกัด (มหาชน) สาขาคณะแพทยศาสตร์	1,000,000.00 บาท
ไทยพาณิชย์ จำกัด (มหาชน) สาขาโรงพยาบาลมหาราช	3,000,000.00 บาท
ธนาคารกรุงไทย จำกัด (มหาชน) สาขาดนสนุเทพ	2,000,000.00 บาท
ธนาคารกรุงศรีอยุธยา จำกัด (มหาชน) สาขาเมญา	166,000,000.00 บาท
ธนาคารไอซีบีซี จำกัด (มหาชน) สาขาเชียงใหม่	33,000,000.00 บาท
รวม	205,000,000.00 บาท

นอกจากนี้ สอ.มช.ทำวงเงินตั๋วสัญญาใช้เงิน โดยใช้พันธบัตรรัฐบาล และหุ้นกู้ค้ำประกัน กับธนาคาร ดังนี้

ธนาคาร	วงเงินตั๋วสัญญาใช้เงิน
ธนาคารไทยพาณิชย์ จำกัด (มหาชน) สาขามหาวิทยาลัยเชียงใหม่	511,000,000.00 บาท
ธนาคารกรุงไทย จำกัด (มหาชน) สาขาดนสนุเทพ	150,000,000.00 บาท
ธนาคารกรุงศรีอยุธยา จำกัด (มหาชน) สาขาเมญา	834,000,000.00 บาท
ธนาคารไอซีบีซี จำกัด (มหาชน) สาขาเชียงใหม่	295,000,000.00 บาท
รวม	1,790,000,000.00 บาท

1.5 การสรรหากรรมการดำเนินการ

ในปีบัญชี 2567 กรรมการดำเนินการ สอ.มช. ชุดที่ 50 จะครบวาระในวันที่ 10 กุมภาพันธ์ 2568 ซึ่งกรรมการบางท่าน จะอยู่ต่อในชุดที่ 51 และมีบางท่านครบวาระแล้ว ซึ่งกรรมการที่ครบวาระมีดังนี้

กรรมการผู้แทนจากมหาวิทยาลัย

1. กรรมการผู้แทนผู้บริหารมหาวิทยาลัย
 - 1) รองศาสตราจารย์โรม จิรานุกรม สังกัดสมาชิกเดิม (คณะมนุษยศาสตร์)
อดีตรองอธิการบดี (ครบ 2 วาระ)
 - 2) รองศาสตราจารย์ชาติรี เรืองเดชณรงค์ สังกัดสมาชิกเดิม (คณะนิติศาสตร์)
อดีตคณบดีคณะนิติศาสตร์ (ครบ 1 วาระ)
2. กรรมการผู้ทรงคุณวุฒิ
 - 1) รองศาสตราจารย์ ดร.นฤนาถ ศราภยวาณิช สังกัดคณะบริหารธุรกิจ
ผู้ทรงคุณวุฒิด้านบัญชี (ครบ 2 วาระ)
 - 2) ผู้ช่วยศาสตราจารย์ ดร.ไพรัช กาญจนการุณ สังกัดคณะเศรษฐศาสตร์
ผู้ทรงคุณวุฒิด้านเศรษฐศาสตร์ (ครบ 1 วาระ)

กรรมการผู้แทนกลุ่มงาน

- 1) ผู้ช่วยศาสตราจารย์ปฐุม ปฐุมรณพงศ์ สังกัดคณะเทคนิคการแพทย์
กรรมการผู้แทนกลุ่มงานที่ 1 (ครบ 2 วาระ)
- 2) นายพงศ์พันธ์ รัตนะ สังกัดสมาชิกเดิม (คณะแพทยศาสตร์)
กรรมการผู้แทนกลุ่มงานที่ 2 (ครบ 2 วาระ)
- 3) นายสมาน สุริยวงค์ สังกัดสำนักงานมหาวิทยาลัย
กรรมการผู้แทนกลุ่มงานที่ 2 (ครบ 1 วาระ)

ที่ประชุมใหญ่สามัญ ประจำปี 2565 เมื่อวันที่ 10 กุมภาพันธ์ 2566 ได้เลือกตั้ง “คณะอนุกรรมการเลือกตั้ง” จำนวน 5 คน ซึ่งเป็นไปตามข้อ 10 แห่งระเบียบว่าด้วยหลักเกณฑ์และวิธีการสรรหาเพื่อเลือกตั้งคณะกรรมการดำเนินการ พ.ศ. 2565 โดยมี นายทินกฤต นุตวงษ์ เป็นประธานอนุกรรมการ นายสมพงษ์ สุริยวรรณ เป็นอนุกรรมการและเลขานุการ ได้ดำเนินการตามระเบียบฯ โดยได้รับความอนุเคราะห์จากหน่วยงานต่าง ๆ ในมหาวิทยาลัยเชียงใหม่ ส่งชื่อบุคลากรเข้าเป็นคณะทำงานสรรหาประจำหน่วยต่าง ๆ ของกลุ่มส่วนงาน และกลุ่มผู้บริหารมหาวิทยาลัย และได้ดำเนินการสรรหาเรียบร้อยแล้ว

ผลการสรรหา จำนวน 7 คน ดังนี้

กรรมการผู้แทนผู้บริหารมหาวิทยาลัย

- (1) ผู้ช่วยศาสตราจารย์ กันตแพทย์ ดร.นฤมนัส คอวนิช
คณบดีคณะทันตแพทยศาสตร์ [วาระที่ 1 ปีที่ 1] สังกัดคณะทันตแพทยศาสตร์
- (2) รองศาสตราจารย์ชาติรี เรืองเดชณรงค์
อดีตคณบดีคณะนิติศาสตร์ [วาระที่ 2 ปีที่ 1] สังกัดสมาชิกเดิม

กรรมการผู้มีคุณวุฒิ

- (1) ผู้ช่วยศาสตราจารย์ ดร.ไพรัช กาญจนการุณ
ผู้มีคุณวุฒิด้านเศรษฐศาสตร์ [วาระที่ 2 ปีที่ 1] สังกัดคณะเศรษฐศาสตร์
- (2) ผู้ช่วยศาสตราจารย์ ดร.เอื้อบุญ เอกะสิงห์
ผู้มีคุณวุฒิด้านการบัญชี [วาระที่ 1 ปีที่ 1] สังกัดคณะบริหารธุรกิจ

กรรมการผู้แทนกลุ่มงาน

- (1) รองศาสตราจารย์ประทีป จันทรคอง สังกัดสมาชิกเดิม (คณะวิทยาศาสตร์)
กรรมการผู้แทนกลุ่มงานที่ 1 [วาระที่ 1 ปีที่ 1]
- (2) นายประหยัด กาวิชัย สังกัดสมาชิกเดิม (คณะทันตแพทยศาสตร์)
กรรมการผู้แทนกลุ่มงานที่ 2 [วาระที่ 1 ปีที่ 1]
- (3) นายสมาน สุริยวงศ์ สังกัดสำนักงานมหาวิทยาลัย
กรรมการผู้แทนกลุ่มงานที่ 2 [วาระที่ 2 ปีที่ 1]

1.6 การแสดงความขอบคุณเจ้าหน้าที่รับ-ส่งหนังสือ

ตลอดระยะเวลาที่ดำเนินกิจการมา สอ.มช. จะได้รับความร่วมมือและช่วยเหลือจากเจ้าหน้าที่รับ-ส่งหนังสือของหน่วยงานต่าง ๆ ในสังกัดมหาวิทยาลัยเชียงใหม่ ในการจัดส่งหนังสือ หรือข่าวสารประชาสัมพันธ์ของ สอ.มช. ไปยังสมาชิกในสังกัดต่าง ๆ ได้รับทราบโดยทั่วถึงกัน เพื่อแทนความขอบคุณในความร่วมมือด้วยดีตลอดมา สอ.มช. จึงได้มอบของที่ระลึกเป็นของขวัญปีใหม่ให้แก่เจ้าหน้าที่รับ - ส่งหนังสือของหน่วยงานต่าง ๆ

1.7 การปรับปรุงสำนักงาน สอ.มช. ทั้ง 3 ชั้น

สอ.มช.ได้เปิดดำเนินกิจการมาตั้งแต่ปี 2519 โดยในเริ่มต้นได้รับความอนุเคราะห์จากมหาวิทยาลัยเชียงใหม่ให้ใช้สำนักงานมหาวิทยาลัยเป็นสำนักงานชั่วคราว และต่อมาได้รับความอนุเคราะห์จากมหาวิทยาลัยเชียงใหม่อีกครั้ง ให้ใช้พื้นที่ด้านหลังไปรษณีย์ก่อสร้างเป็นอาคารสำนักงาน 1 ชั้น ในปี 2526 และก่อสร้างเพิ่มเติมเป็นอาคาร 3 ชั้น ในปี 2535 มีพื้นที่กว้างขวาง มีห้องประชุม ห้องทำงาน สามารถบริการสมาชิกได้อย่างดี และใช้งานมาจนถึงปัจจุบัน รวม 32 ปี

ในปี 2567 สอ.มช.ได้ตั้งงบประมาณเพื่อรีโนเวทสำนักงานชั้นใหม่ เพื่อให้มีความทันสมัย สวยงาม สอดคล้องกับสถาบันการเงินชั้นนำ และเอื้ออำนวยความสะดวกต่อสมาชิกมากยิ่งขึ้น โดยได้จ้างบริษัทฯ เข้ามาดำเนินการปรับปรุง และได้รับความอนุเคราะห์จากมหาวิทยาลัยเชียงใหม่ ได้มอบหมายให้ นางสาวปิยาพรรณ ศิริมาตย์ ตำแหน่ง หัวหน้าหน่วยสถาปัตยกรรม สถาปนิก(สถาปัตยกรรมหลัก) งานออกแบบและก่อสร้าง และ นายสันติ โสดงาม ตำแหน่ง พนักงานช่าง หน่วยควบคุมงานและประมาณราคา กองอาคารสถานที่และสาธารณูปโภค สำนักงานมหาวิทยาลัย เป็นผู้ควบคุมงาน

2. งานสนับสนุนงานบริหาร

2.1 การลงทุน : รายงานการดำเนินการของคณะกรรมการการลงทุน

ในปี 2567 สอ.มช. ได้แต่งตั้งคณะกรรมการการลงทุน เพื่อกำหน้าที่ในการศึกษาวิเคราะห์ และกำหนดนโยบายและแผนเกี่ยวกับการลงทุนประจำปีให้สอดคล้องกับนโยบายด้านการบริหารความเสี่ยงโดยรวม กำกับดูแล ติดตามผลให้เป็นไปตามแผน กำกับดูแลเรื่องธรรมาภิบาลเกี่ยวกับการลงทุน และอำนาจหน้าที่อื่น ๆ ที่ข้อบังคับกำหนด และตามที่คณะกรรมการดำเนินการมอบหมาย ตามมติที่ประชุมใหญ่สามัญประจำปี 2566 เมื่อวันที่ 9 กุมภาพันธ์ 2567 มีมติอนุมัติแผนการลงทุนประจำปี 2567 ซึ่งมีรายละเอียดการลงทุน ดังต่อไปนี้

ที่	รายการลงทุน	ร้อยละของ ทุนดำเนินการ
1	ฝากในชุมนุมสหกรณ์หรือสหกรณ์อื่น	5 - 30
2	ฝากในธนาคาร หรือฝากในสถาบันการเงินที่มีวัตถุประสงค์เพื่อให้ความช่วยเหลือทางการเงินแก่สหกรณ์	1 - 10
3	ซื้อหลักทรัพย์ของรัฐบาลหรือรัฐวิสาหกิจ	5 - 30
4	ซื้อหุ้นของธนาคารที่มีวัตถุประสงค์เพื่อให้ความช่วยเหลือทางการเงินแก่สหกรณ์	0 - 5
5	ซื้อหุ้นของชุมนุมสหกรณ์หรือสหกรณ์อื่น	0 - 2
6	ซื้อหุ้นของสถาบันที่ประกอบธุรกิจอันทำให้เกิดความสะดวกหรือส่งเสริมความเจริญแก่กิจการของสหกรณ์โดยได้รับความเห็นชอบจากนายทะเบียนสหกรณ์	0 - 5
7	ฝากหรือลงทุนอย่างอื่นตามที่คณะกรรมการพัฒนาการสหกรณ์แห่งชาติกำหนด	20 - 70

คณะอนุกรรมการการลงทุน ได้ติดตามการลงทุนของ สอ.มช. ณ วันที่ 31 ธันวาคม 2567 ซึ่งมีงบดำเนินงาน 17,044,408,545.13 บาท แล้วเห็นว่า การดำเนินงานเป็นไปตามแผนการลงทุนประจำปี 2567 ซึ่งมีรายละเอียด ดังนี้

ที่	รายการลงทุน	ร้อยละของ งบดำเนินงาน	จำนวนเงินลงทุน (บาท)	คิดเป็น ร้อยละ
1	ฝากในชุมนุมสหกรณ์หรือสหกรณ์อื่น	5 - 30	1,250,000,000.00	7.33
2	ฝากในธนาคาร หรือฝากในสถาบันการเงินที่มี วัตถุประสงค์เพื่อให้ความช่วยเหลือทางการเงินแก่ สหกรณ์	1 - 10	236,028,362.85	1.38
3	ซื้อหลักทรัพย์ของรัฐบาลหรือรัฐวิสาหกิจ	5 - 30	2,050,979,727.07	12.03
	- พันธบัตร		818,658,984.89	4.80
	- หุ้นสามัญ ปตท.		1,166,170,742.18	6.84
	- หุ้นสามัญ บ.การบินไทย		66,150,000.00	0.39
4	ซื้อหุ้นของธนาคารที่มีวัตถุประสงค์เพื่อให้ความ ช่วยเหลือทางการเงินแก่สหกรณ์	0 - 5	-	-
5	ซื้อหุ้นของชุมนุมสหกรณ์หรือสหกรณ์อื่น	0 - 2	10,200,000.00	0.06
6	ซื้อหุ้นของสถาบันที่ประกอบธุรกิจอันทำให้เกิด ความสะดวกรหรือส่งเสริมความเจริญแก่กิจการ ของสหกรณ์โดยได้รับความเห็นชอบจากนาย ทะเบียนสหกรณ์	0 - 5	-	-
7	ฝากหรือลงทุนอย่างอื่นตามที่คณะกรรมการ พัฒนาการสหกรณ์แห่งชาติกำหนด	20 - 70	7,243,850,000.00	42.50

2.2 รายงานการบริหารความเสี่ยง

ในปี 2567 คณะอนุกรรมการบริหารความเสี่ยงได้ดำเนินการตามกรอบและแนวทางบริหารความเสี่ยง ดังนั้น จึงนำผลการดำเนินงานเพื่อรายงานที่ประชุมใหญ่ทราบ ซึ่งผลการประเมิน 2 แนวทาง เป็นดังนี้

แนวทางที่ 1 แผนบริหารความเสี่ยงโดยนำเกณฑ์การประเมินมาตรฐานการบริหารจัดการ สหกรณ์ออมทรัพย์ของชุมนุมสหกรณ์ออมทรัพย์แห่งประเทศไทย มาปรับใช้กับ สอ.มช.

1. ความเสี่ยงด้านกลยุทธ์	ผลการประเมินกรรมการความเสี่ยง				
	ระดับคะแนน				
หัวข้อ	0	1	2	3	4
1. มีกระบวนการจัดทำแผนกลยุทธ์อย่างชัดเจน และถูกนำไปใช้					✓
2. มีการติดตาม ประเมินผลงาน และทบทวนแผนรายปีอย่างเป็นระบบ					✓
3. ก่อนออกผลิตภัณฑ์ทางการเงิน หรือสวัสดิการ ได้มีการกำหนดกลุ่มเป้าหมายที่ชัดเจน และมีการวิเคราะห์ข้อมูลที่เกี่ยวข้อง เช่น การวิเคราะห์โครงสร้างทางการเงิน ต้นทุนและผลตอบแทนทางการเงินของสหกรณ์ การวิเคราะห์โครงสร้างอายุของสมาชิก อัตราการเสียชีวิต ฯลฯ เป็นต้น					✓
4. มีการเตรียมสร้างกรรมการทดแทนเพื่อความต่อเนื่องในการดำเนินธุรกิจ		✓			
5. มีการเตรียมสร้างผู้จัดการ รองผู้จัดการ ผู้จัดการฝ่าย หรือหัวหน้าฝ่ายทดแทน เพื่อความต่อเนื่องในการดำเนินธุรกิจ				✓	
รวม			16		

2. ความเสี่ยงด้านสินเชื่อ	ผลการประเมินกรรมการความเสี่ยง				
	ระดับคะแนน				
หัวข้อ	0	1	2	3	4
1. มีการกำหนดระเบียบของคณะกรรมการดำเนินการเกี่ยวกับการให้เงินกู้แก่สมาชิกและสหกรณ์อื่น และถือใช้อย่างเคร่งครัด					✓
2. สหกรณ์มีฐานข้อมูลที่มีประสิทธิภาพ ถูกต้อง ครบถ้วน ทันเวลา และนำมาใช้ในการบริหารลูกหนี้					✓
3. การให้เงินกู้ยู่บนฐานของความสามารถในการชำระหนี้ โดยพิจารณาจากรายได้ประจำ (รายได้ประจำ = เงินเดือนรวมกับเงินประจำตำแหน่ง)					✓
4. สหกรณ์กำหนดวงเงินกู้ตามอายุสมาชิก ประเภท สัญญาจ้างของสมาชิก และปฏิบัติตามข้อกำหนด กฎเกณฑ์ ประกาศ ข้อบังคับของหน่วยงานที่เกี่ยวข้อง					✓
5. ระยะเวลาการคืนเงินกู้ของสมาชิก เป็นไปตามคำแนะนำของกรมส่งเสริมสหกรณ์ ทั้งเงินกู้เพื่อเหตุฉุกเฉิน เงินกู้สามัญ เงินกู้พิเศษ					✓
6. สมาชิกผู้กู้มีรายได้ประจำคงเหลือเป็นไปตามคำแนะนำของกรมส่งเสริมสหกรณ์					✓
7. สหกรณ์มีกลไกในการประสานงานกับหน่วยงานต้นสังกัดหักเงินให้กับสหกรณ์ได้อย่างมีประสิทธิภาพ					✓
8. สหกรณ์มีการบริหารลูกหนี้ กับลูกหนี้ที่จัดชั้นต่ำกว่าคุณภาพ ลูกหนี้ระหว่างดำเนินคดี ลูกหนี้ตามคำพิพากษาอย่างมีประสิทธิภาพ					
- สมาชิกสหกรณ์					✓
- สหกรณ์อื่น					✓
9. การนำเงินของสหกรณ์ไปฝากและ/หรือลงทุนได้คำนึงถึงความมั่นคงและความสามารถในการชำระคืนขององค์กรนั้น				✓	
รวม				40	

3. ความเสี่ยงด้านการลงทุน	ผลการประเมินกรรมการความเสี่ยง				
	ระดับคะแนน				
หัวข้อ	0	1	2	3	4
1. มีการกำหนดเป้าหมายเงินปันผลในระดับที่สอดคล้องกับตลาดการเงิน					✓
2. มีการรายงานต้นทุน และผลตอบแทนเป็นประจำทุกเดือน					✓
3. มีการฝากและลงทุนโดยเปรียบเทียบอันดับความน่าเชื่อถือ อัตราผลตอบแทน และอายุของตราสารของหลักทรัพย์ต่าง ๆ					✓
4. มีการกำหนดระเบียบ ขั้นตอนในการอนุมัติการฝากหรือการลงทุนที่ชัดเจน และปฏิบัติตามกฎหมาย กฎเกณฑ์ ประกาศ ข้อบังคับของหน่วยงานที่เกี่ยวข้อง					✓
รวม	16				

4. ความเสี่ยงด้านสภาพคล่อง	ผลการประเมินกรรมการความเสี่ยง				
	ระดับคะแนน				
หัวข้อ	0	1	2	3	4
1. มีการจัดทำประมาณการเงินสดรับจ่าย (Cash Flow Projection) รายปี รายเดือน รายสัปดาห์ รายวัน ให้คณะกรรมการดำเนินการ หรือ คณะกรรมการอำนวยการแล้วแต่กรณีได้ทราบ					✓
2. มีแผนระดมเงินฝาก และ/หรือคำหุ้ที่สอดคล้องกับแผนการฝากและ/หรือการลงทุนประจำปี					✓
3. สหกรณ์จัดสรรเงินกู้ให้ได้ตามแผนการให้เงินกู้ (สมาชิกหรือสหกรณ์อื่น) เป็นรายเดือน					✓
4. มีการศึกษา วิเคราะห์ และประมวลผลข้อมูลเงินฝาก/ทุนเรือนหุ้นแยกตามขนาดของเงินฝาก/ทุนเรือนหุ้น (จำนวนเงินฝาก/ทุนเรือนหุ้น และจำนวนเงิน) และพฤติกรรมฝาก/ถอนเงิน การถือหุ้น/การถอนหุ้นคืนของสมาชิกและสมาชิกสมทบ และนำไปใช้ในการบริหารจัดการสภาพคล่อง					✓
5. มีแผนในการจัดการสภาพคล่องในสถานการณ์ฉุกเฉินหรือวิกฤต เช่น การจัดทำรายการและจัดลำดับหลักทรัพย์ที่เปลี่ยนเป็นเงินสดโดยจัดเรียงตามความคล่องตัว และเพื่อองค์กรได้รับผลประโยชน์สูงสุด มีแหล่งเงินที่สหกรณ์สามารถกู้ยืมได้อย่างเร่งด่วน มีกลยุทธ์ในการชะลอการถอนเงินฝาก					✓
6. มีแผนในการจัดหาสภาพคล่องเพื่อจ่ายเงินปันผลให้ได้ทันที เมื่อที่ประชุมใหญ่ได้อนุมัติในการจัดสรรกำไรสุทธิประจำปี					✓
รวม	24				

5. ความเสี่ยงด้านปฏิบัติการ	ผลการประเมินกรรมการความเสี่ยง				
	ระดับคะแนน				
หัวข้อ	0	1	2	3	4
1. มีการจัดทำโครงสร้างองค์กรของฝ่ายจัดการ พร้อมระบุคุณลักษณะตำแหน่งงาน และงานที่มอบหมายอย่างครบถ้วน				✓	
2. มีการจัดทำขั้นตอนการปฏิบัติงาน					✓
3. มีการจัดการความเสี่ยงอย่างมีประสิทธิภาพ ได้แก่ การมีคณะกรรมการบริหารความเสี่ยง แผนบริหารความเสี่ยง และปลูกฝังจิตสำนึกทุกฝ่ายจนเป็นวัฒนธรรมขององค์กรในการบริหารความเสี่ยง					✓
4. มีการจัดทำข้อมูลความเสียหาย (Incidents report) ที่รวบรวมขึ้นจากที่เกิดขึ้นจริง และรายงานให้คณะกรรมการดำเนินการสหกรณ์พิจารณาทุกเดือน					✓
5. มีการนำกิจกรรมควบคุมมาปรับปรุงขั้นตอนการปฏิบัติงานหรือผังกระบวนการทำงาน รวมทั้งคู่มือการปฏิบัติงานอยู่เสมอ ๆ					✓
6. ผลการประเมินคุณภาพการควบคุมภายในโดยกรมตรวจบัญชีสหกรณ์ (กตส.) ถูกนำมาแจ้งให้คณะกรรมการดำเนินการสหกรณ์ได้พิจารณาอย่างจริงจัง					✓
7. มีการจัดทำแผนสำรองระบบข้อมูล และระบบงานข้อมูลสำรอง เพื่อความปลอดภัย รองรับกรณีระบบงานขัดข้อง และแผนรองรับการดำเนินงานธุรกิจต่อเนื่อง					✓
รวม			24		

ผลการประเมินการบริหารความเสี่ยงของสหกรณ์ออมทรัพย์มหาวิทยาลัยเชียงใหม่ จำกัด

การบริหารความเสี่ยงของ สหกรณ์ออมทรัพย์	จำนวน ข้อในการ ประเมิน	คะแนนดิบ ข้อละ 4 คะแนน (รวม 128 คะแนน)	คะแนนดิบที่ ประเมินได้	คะแนน เต็ม (100 คะแนน)	คะแนนถ่วงน้ำหนัก (รวม 100 คะแนน) โดยคูณค่าถ่วงน้ำ หนักข้อละ 0.7813
1. ความเสี่ยงด้านกลยุทธ์	5	20	16	15.63	12.50
2. ความเสี่ยงด้านสินเชื่อ	10	40	40	31.25	31.25
3. ความเสี่ยงด้านการตลาด	4	16	16	12.50	12.50
4. ความเสี่ยงด้านสภาพคล่อง	6	24	24	18.75	18.75
5. ความเสี่ยงด้านปฏิบัติการ	7	28	27	21.88	21.10
รวม	32	128	123	100.00	96.10

หมายเหตุ ผลการประเมิน

ดีเยี่ยมเกินความคาดหมาย (A+), | **ชั้นคุณภาพ** | **A+**
 ดีเยี่ยม(A), ดี (B+), ค่อนข้างดี (B) | ดีเยี่ยมเกิน |
 ความคาดหมาย

แนวทางที่ 2

แผนบริหารความเสี่ยง ของ สอ.มช. ตามกระบวนการบริหารความเสี่ยงโดยประเมินประเด็นความเสี่ยงที่สำคัญ โอกาสที่จะเกิด และความรุนแรงของผลกระทบที่จะเกิดขึ้น

กำหนดเกณฑ์การจัดระดับความเสี่ยง ทั้งหมด 6 ด้าน ดังนี้



1.ด้านกลยุทธ์

วัตถุประสงค์ : เพื่อให้การดำเนินงานเป็นไปตามแผนกลยุทธ์ ที่สอดคล้องกับสภาพแวดล้อม ทั้งภายใน และภายนอกอย่างต่อเนื่อง

ประเด็นความเสี่ยง : ความเสี่ยงจากคณะกรรมการดำเนินการผู้มีหน้าที่ในการกำหนดนโยบาย และแผนการดำเนินการที่เกี่ยวข้องกับสหกรณ์ มีความรู้ที่ไม่ทันต่อการเปลี่ยนแปลงในการบริหารงาน สหกรณ์ฯปัจจุบัน

โอกาส	ระดับ		ผลกระทบ	ระดับความรุนแรง	
	ระดับ 5	ระดับ 4		ระดับ 5	ระดับ 4
ประเมินจาก จำนวน การเข้าร่วมเข้า อบรม สัมมนาหรือ ศักยภาพงานเพื่อเพิ่ม ทักษะ ความรู้แก่คณะกรรมการดำเนินการ และอนุกรรมการต่อปี	ระดับ 5	ไม่เข้าร่วม	ประเมินจาก ร้อย ละการลดของกำไร จากการดำเนินงาน ประจำ	ระดับ 5	ลดลง 7.50 - 10.00%
	ระดับ 4	เข้าร่วม 1 ครั้งต่อปี		ระดับ 4	ลดลง 5.00 - 7.50%
	ระดับ 3	เข้าร่วม 2 ครั้งต่อปี		ระดับ 3	ลดลง 2.50 - 5.00%
	ระดับ 2	เข้าร่วม 3 ครั้งต่อปี		ระดับ 2	ลดลงน้อยกว่า 2.50%
	ระดับ 1	เข้าร่วม 4 ครั้งต่อปี		ระดับ 1	ไม่ลด

2.ด้านสินเชื่อ

วัตถุประสงค์ : เพื่อให้สหกรณ์ได้รับชำระหนี้เงินกู้จากสมาชิกอย่างครบถ้วนตามกำหนด

พิจารณาจากประเด็นที่ 1.ให้สมาชิกกู้

- ปัจจัยเสี่ยง**
1. ความเสี่ยงลูกหนี้ที่ไม่ชำระหนี้ตามกำหนด พิจารณาจากจำนวนสัญญาที่ผิดนัด
 2. ความเสี่ยงสมาชิกที่ไม่ชำระหนี้ตามกำหนด พิจารณาจากหลักประกันสัญญา

โอกาส	ระดับ		ผลกระทบ	ระดับความรุนแรง	
	ระดับ 5	ระดับ 4		ระดับ 5	ระดับ 4
ประเมินจากจำนวนสัญญาเงินให้สมาชิก ที่ผิดนัดต่อจำนวนสัญญาเงินให้สมาชิก ทั้งหมด (%)	ระดับ 5	มากกว่า 1.00% ขึ้นไป	ประเมินจากจำนวนดอกเบีย รับจากเงินให้สมาชิกที่ผิดนัด ต่อเดือน (บาท)	ระดับ 5	มากกว่า 200,000
	ระดับ 4	0.75 - 0.99 %		ระดับ 4	150,001 - 200,000
	ระดับ 3	0.50 - 0.74 %		ระดับ 3	100,001 - 150,000
	ระดับ 2	0.25 - 0.49 %		ระดับ 2	50,001 - 100,000
	ระดับ 1	น้อยกว่า 0.25 %		ระดับ 1	น้อยกว่า 50,000

พิจารณาจาก ประเด็นที่ 2.ให้สหกรณ์อื่นกู้

ปัจจัยเสี่ยงความเสี่ยงที่สหกรณ์อื่นไม่ชำระหนี้ตามกำหนด พิจารณาจากจำนวนสหกรณ์อื่นที่ปรับโครงสร้างหนี้หรือผิดนัด

โอกาส	ระดับ		ผลกระทบ	ระดับความรุนแรง	
	ระดับ 5	ระดับ 4		ระดับ 5	ระดับ 4
ประเมินจากร้อยละจำนวนเงินที่ผิดนัดชำระหนี้/ปรับโครงสร้างหนี้ ต่อจำนวนเงินให้สอ.อื่นกู้ทั้งหมด	ระดับ 5	12.50 - 15.00 %	ประเมินจากร้อยละดอกเบียรับเงินให้สหกรณ์อื่นที่ผิดนัดชำระหนี้/ปรับโครงสร้างหนี้ต่อดอกเบียรับให้สอ.อื่นกู้ทั้งหมด	ระดับ 5	มากกว่า 1.00 % ขึ้นไป
	ระดับ 4	10.00 - 12.50 %		ระดับ 4	0.75 - 0.99 %
	ระดับ 3	7.50 - 10.00 %		ระดับ 3	0.50 - 0.74 %
	ระดับ 2	5.00 - 7.50 %		ระดับ 2	0.25 - 0.49 %
	ระดับ 1	น้อยกว่า 5 %		ระดับ 1	น้อยกว่า 0.25 %

3. ด้านลงทุน

วัตถุประสงค์ : เพื่อให้ผลตอบแทน เงินลงทุน และรายได้ของสหกรณ์ไม่เกิดผลกระทบในทางลบ จาก การเปลี่ยนแปลง อัตราดอกเบี้ยและราคาตราสาร ในตลาดเงินและตลาดทุน

พิจารณาจากประเด็นที่ 1. มูลค่าปัจจุบันหุ้นกู้

ปัจจัยเสี่ยงความเสี่ยงที่Ratingและมูลค่าปัจจุบันหุ้นกู้ที่มีลดลงนับแต่วันซื้อ

โอกาส	ระดับ		ผลกระทบ	ระดับความรุนแรง	
	ระดับ 5	มากกว่า 20 %		ระดับ 5	มากกว่า 7.00 %
ร้อยละของจำนวน หุ้นกู้เปลี่ยน Rating ลดลง จากจำนวน หุ้นกู้ทั้งหมด(หน่วย) ประเมินคราวละ 3 เดือนต่อครั้ง โดย ใช้ข้อมูลจากเว็บไซต์ ของ สมาคมตลาด ตราสารหนี้ไทย <a href="http://www.thaib-
ma.or.th">http://www.thaib- ma.or.th (จำนวนหุ้น กู้ที่ลดลง)	ระดับ 4	15 - 20 %	ร้อยละ ผลต่างของ ราคาหุ้น ณ วันซื้อ ขาย ต่อมูลค่าราคา ตลาด ณ ปัจจุบัน (%)	ระดับ 4	5.00 - 7.00 %
	ระดับ 3	10 - 15 %		ระดับ 3	3.00 - 5.00 %
	ระดับ 2	5 - 10 %		ระดับ 2	1.00 - 3.00 %
	ระดับ 1	0 - 5 %		ระดับ 1	น้อยกว่า 1.00 %
	ระดับ 5	มากกว่า 20 %		ระดับ 5	มากกว่า 7.00 %

พิจารณาจากประเด็นที่ 2. มูลค่าหุ้นสามัญ

ปัจจัยเสี่ยงความเสี่ยงที่มูลค่าหุ้นสามัญลดลงนับแต่วันซื้อ

โอกาส	ระดับ		ผลกระทบ	ระดับความรุนแรง	
	ระดับ 5	มากกว่า 25 %		ระดับ 5	มากกว่า 7.00 %
ประเมินจาก ร้อย ละเงินลงทุนในหุ้น สามัญที่มีราคา ลดลง ต่อพอร์ตที่ถือ ทั้งหมด	ระดับ 4	20 - 25	ร้อยละ ผลต่างของ ราคาหุ้นสามัญ ณ วันซื้อขายต่อ มูลค่าราคาหุ้น สามัญในตลาด	ระดับ 4	5.00 - 7.00 %
	ระดับ 3	15 - 20 %		ระดับ 3	3.00 - 5.00 %
	ระดับ 2	10 - 15 %		ระดับ 2	1.00 - 3.00 %
	ระดับ 1	0 - 10 %		ระดับ 1	น้อยกว่า 1.00 %
	ระดับ 5	มากกว่า 25 %		ระดับ 5	มากกว่า 7.00 %

4.ด้านสภาพคล่อง

วัตถุประสงค์ : เพื่อให้สหกรณ์สามารถชำระหนี้สิน และภาระผูกพันเมื่อถึงกำหนด โดยสามารถเปลี่ยนสินทรัพย์เป็นเงินสดได้

พิจารณาจากประเด็นที่ กลุ่มที่ 1 สมาชิก

ปัจจัยเสี่ยงความเสี่ยงที่สหกรณ์ไม่มีเงินจ่ายให้สมาชิกถอนเงินฝากหรือถอนเงินกู้

โอกาส	ระดับ		ผลกระทบ	ระดับความรุนแรง	
ประเมินจากจำนวนครั้งที่สหกรณ์ไม่สามารถมีเงินเพียงพอให้สมาชิกถอนเงินฝากหรือถอนเงินกู้ ต่อเดือน	ระดับ 5	เกิดขึ้นมากกว่า 5 ครั้งต่อเดือน	ประเมินจาก ร้อยละ จำนวนค่าถอนเงินกู้ และเงินรับฝากของสมาชิกทั้งหมด ต่อค่าถอนเงินกู้และเงินรับฝากของสมาชิกลาออก (เฉพาะสมาชิกที่ไม่มีเงินเพียงพอให้สมาชิกถอนเงินฝากหรือถอนเงินกู้)	ระดับ 5	มากกว่า 80 %
	ระดับ 4	เกิดขึ้น 4 ครั้งต่อเดือน		ระดับ 4	60 - 80 %
	ระดับ 3	เกิดขึ้น 3 ครั้งต่อเดือน		ระดับ 3	40 - 60 %
	ระดับ 2	เกิดขึ้น 2 ครั้งต่อเดือน		ระดับ 2	20- 40 %
	ระดับ 1	เกิดขึ้น 1 ครั้งหรือน้อยกว่าต่อเดือน		ระดับ 1	0 - 20 %

พิจารณาจากประเด็นที่ กลุ่มที่ 2 ธนาคาร

ปัจจัยเสี่ยงความเสี่ยงที่ไม่สามารถชำระหนี้ P/N และ O/D จากมติที่ได้ตามกำหนดวงเงินไม่เกิน 2,000 ล้านบาท

โอกาส	ระดับ		ผลกระทบ	ระดับความรุนแรง	
ประเมินจากจำนวนครั้งที่ไม่สามารถชำระหนี้ P/N และ O/D ได้ตามกำหนดต่อเดือน	ระดับ 5	เกิดขึ้นมากกว่า 5 ครั้งต่อเดือน	ประเมินจากจำนวนดอกเบี้ยจ่ายเพิ่มจากผิดนัดชำระ P/N และวงเงิน O/D (บาท)	ระดับ 5	มากกว่า 200,000 บาท
	ระดับ 4	เกิดขึ้น 4 ครั้งต่อเดือน		ระดับ 4	150,000 - 200,000 บาท
	ระดับ 3	เกิดขึ้น 3 ครั้งต่อเดือน		ระดับ 3	100,000 - 150,000 บาท
	ระดับ 2	เกิดขึ้น 2 ครั้งต่อเดือน		ระดับ 2	50,000 - 100,000 บาท
	ระดับ 1	เกิดขึ้น 1 ครั้งหรือน้อยกว่าต่อเดือน		ระดับ 1	0 - 50,000 บาท

5. ด้านปฏิบัติการและเทคโนโลยีสารสนเทศ

5.1 ด้านปฏิบัติการ

วัตถุประสงค์ : เพื่อให้สหกรณ์ไม่เกิดความเสียหายอันเนื่องมาจากการขาดประสิทธิภาพในการดำเนินการและคุณภาพการบริการที่ดี

พิจารณา 5 ประเด็นได้แก่

5.1.1 ความเสี่ยงที่สมาชิกไม่พึงพอใจต่อการใช้บริการ

โอกาส	ระดับ		ผลกระทบ	ระดับความรุนแรง	
	ระดับ 5	ระดับ 4		ระดับ 5	ระดับ 4
ประเมินจากความพึงพอใจต่อคุณภาพบริการทำการสำรวจปีละ 1 ครั้ง (คะแนนเต็ม 5)	ระดับ 5	น้อยกว่า 1.00	ประเมินจากจำนวนข้อร้องเรียนทุกช่องทาง(ครั้ง) มีมติเสนอช่องทางร้องเรียน ใน Web Site ที่ชัดเจนให้สมาชิกเข้าถึงง่ายในการแจ้งเรื่องร้องเรียน โดยดูต้นแบบจาก Web Site ของมหาวิทยาลัยเชียงใหม่	ระดับ 5	มากกว่า 25 ครั้งต่อปี
	ระดับ 4	1.00 - 2.00		ระดับ 4	20 - 25 ครั้ง ต่อปี
	ระดับ 3	2.00 - 3.00		ระดับ 3	15 - 20 ครั้ง ต่อปี
	ระดับ 2	3.00 - 4.00		ระดับ 2	10 - 15 ครั้ง ต่อปี
	ระดับ 1	4.00-5.00		ระดับ 1	น้อยกว่า 10 ครั้ง ต่อปี

5.1.2 ความเสี่ยงที่เจ้าหน้าที่ปฏิบัติงานผิดพลาดงานฝากถอน

5.1.3 ความเสี่ยงที่เจ้าหน้าที่ปฏิบัติงานผิดพลาดจากการยกเลิกใบเสร็จ

5.1.4 ความเสี่ยงที่เจ้าหน้าที่ปฏิบัติงานผิดพลาดจากการยกเลิกพิมพ์เช็ค

5.1.5 ความเสี่ยงที่เจ้าหน้าที่ปฏิบัติงานผิดพลาดจากการยกเลิกจ่ายเงินกู้

โอกาส	ระดับ		ผลกระทบ	ระดับความรุนแรง	
	ระดับ 5	ระดับ 4		ระดับ 5	ระดับ 4
ประเมินจากร้อยละจำนวนรายการผิดพลาดต่อจำนวนรายการทั้งหมด (%)	ระดับ 5	มากกว่า 1.00 % ขึ้นไป	ประเมินจากการทำรายการส่งผลกระทบ ความเสียหายต่อบุคคล	ระดับ 5	ระหว่างหน่วยงาน สอ.มช. และหน่วยงานข้างนอก
	ระดับ 4	0.75 - 0.99 %		ระดับ 4	สอ.มช. กับ สมาชิก
	ระดับ 3	0.50 -0.74 %		ระดับ 3	ภายใน สอ.มช.หลาย ๆ ฝ่าย
	ระดับ 2	0.25 – 0.49 %		ระดับ 2	ภายใน สอ.มช.ภายใน ฝ่าย เพื่อนร่วมงาน
	ระดับ 1	น้อยกว่า 0.25 %		ระดับ 1	ภายใน สอ.มช.เจ้าหน้าที่ผู้ทำรายการ

5.2 ด้านเทคโนโลยีสารสนเทศ

วัตถุประสงค์ : เพื่อให้สหกรณ์เกิดความพร้อมใช้งานของระบบต่อการให้บริการกับสมาชิก
พิจารณา 2 ประเด็นได้แก่

5.2.1 ความเสี่ยงจากการเกิดปัญหาความไม่พร้อมใช้งานของโครงสร้างพื้นฐานและฐาน

ข้อมูลหลักต่อปี

โอกาส	ระดับ		ผลกระทบ	ระดับความรุนแรง	
	ระดับ	ระดับ		ระดับ	ระดับ
ความถี่การเกิด ปัญหาความไม่ พร้อมใช้งาน ของโครงสร้าง พื้นฐานและฐาน ข้อมูลหลัก ต่อปี	ระดับ 5	เกิดขึ้นมากกว่า 5 ครั้งต่อปี	ประเมิน จาก จำนวน เวลาความไม่ พร้อมในการ ให้บริการต่อ สมาชิก(นาที) ก่อนการกู้คืน ระบบ	ระดับ 5	ไม่พร้อมให้บริการเกิน 40 นาที
	ระดับ 4	เกิดขึ้น 4 ครั้ง ต่อปี		ระดับ 4	ไม่พร้อมให้บริการ 30 - 40 นาที
	ระดับ 3	เกิดขึ้น 3 ครั้ง ต่อปี		ระดับ 3	ไม่พร้อมให้บริการ 20 - 30 นาที
	ระดับ 2	เกิดขึ้น 2 ครั้ง ต่อปี		ระดับ 2	ไม่พร้อมให้บริการ 10 - 20 นาที
	ระดับ 1	เกิดขึ้น 1 ครั้งต่อ ปี		ระดับ 1	ไม่พร้อมให้บริการ 0 - 10 นาที

5.2.2 ความไม่พร้อมใช้งานของระบบต่อการให้บริการกับสมาชิกและองค์กร

โอกาส	ระดับ		ผลกระทบ	ระดับความรุนแรง	
	ระดับ	ระดับ		ระดับ	ระดับ
ความถี่ของการ เกิดปัญหาความ ไม่พร้อมใช้งาน ของโครงสร้าง พื้นฐานและ ฐานข้อมูลหลัก (ครั้ง)	ระดับ 5	เกิดขึ้นมากกว่า 5 ครั้งต่อปี	ประเมินจาก ความไม่ พร้อมในการ ให้บริการต่อ สมาชิก(นาที)	ระดับ 5	ไม่พร้อมให้บริการเกิน 40 นาที
	ระดับ 4	เกิดขึ้น 4 ครั้งต่อปี		ระดับ 4	ไม่พร้อมให้บริการ 30 - 40 นาที
	ระดับ 3	เกิดขึ้น 3 ครั้งต่อปี		ระดับ 3	ไม่พร้อมให้บริการ 20 - 30 นาที
	ระดับ 2	เกิดขึ้น 2 ครั้งต่อปี		ระดับ 2	ไม่พร้อมให้บริการ 10 - 20 นาที
	ระดับ 1	เกิดขึ้น 1 ครั้งต่อปี		ระดับ 1	ไม่พร้อมให้บริการ 0 - 10 นาที

6. ด้านปฏิบัติตามข้อกำหนด กฎเกณฑ์ ประกาศข้อบังคับของหน่วยงานที่เกี่ยวข้อง

วัตถุประสงค์ : เพื่อให้สหกรณ์เกิดความพร้อมใช้งานของระบบต่อการให้บริการกับสมาชิก
 ประเด็นความเสี่ยงพิจารณาจาก ความเสี่ยงจากการไม่ปฏิบัติตามข้อกำหนด กฎเกณฑ์
 ประกาศข้อบังคับของหน่วยงานที่เกี่ยวข้องต่อไป

6.1 ตามนโยบายสำนักงานป้องกันและปราบปรามการฟอกเงิน (สำนักงาน ปปง.)

6.2 ตามพระราชบัญญัติคุ้มครองข้อมูลส่วนบุคคล PDPA

โอกาส	ระดับ		ผลกระทบ	ระดับความรุนแรง	
ประเมินจาก ความถี่การไม่ ปฏิบัติตามข้อกำหนด กฎเกณฑ์ ประกาศข้อบังคับ ของหน่วยงานที่ เกี่ยวข้องต่อไป	ระดับ 5	เกิดขึ้นมากกว่า 5 ครั้งต่อปี	ประเมินจาก จำนวนเงิน ค่าใช้จ่ายการ ถูกสอบสวน ดำเนินคดี (บาท)	ระดับ 5	มากกว่า 200,000 บาท
	ระดับ 4	เกิดขึ้น 4 ครั้งต่อปี		ระดับ 4	150,000 - 200,000 บาท
	ระดับ 3	เกิดขึ้น 3 ครั้งต่อปี		ระดับ 3	100,000 - 150,000 บาท
	ระดับ 2	เกิดขึ้น 2 ครั้งต่อปี		ระดับ 2	50,000 - 100,000 บาท
	ระดับ 1	เกิดขึ้น 0 - 1 ครั้ง ต่อปี		ระดับ 1	0 - 50,000 บาท

ผลการประเมิน

ตามกระบวนการบริหารความเสี่ยงโดยประเมินประเด็นความเสี่ยงที่สำคัญ โอกาสที่จะเกิด และความรุนแรงของผลกระทบที่จะเกิดขึ้น เดือนเมษายน-พฤศจิกายน 2567

Risk Heat Map

สภรณ์ออมทรัพย์มหาวิทยาลัยเชียงใหม่ จำกัด

- การประเมินความเสี่ยง 6 ด้าน
- S** ด้านกลยุทธ์
 - Cr** ด้านสินเชื่อ
 - I** ด้านลงทุน
 - L** ด้านสภาพคล่อง
 - O** ด้านปฏิบัติการและเทคโนโลยีสารสนเทศ
 - C** ด้านปฏิบัติตามข้อกำหนด กฎเกณฑ์ ประกาศข้อบังคับของหน่วยงานที่เกี่ยวข้อง

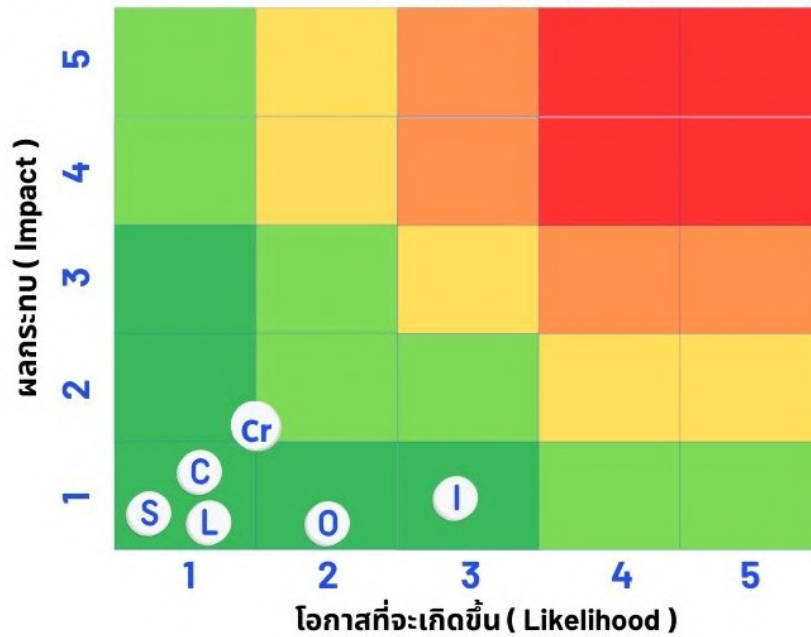

ผลการประเมินความเสี่ยง เดือน เมษายน - พฤศจิกายน 2567

ความเสี่ยงแต่ละด้าน	โอกาส	ผลกระทบ	ระดับความเสี่ยง
S 1. ด้านกลยุทธ์	1.00	1.00	VL
Cr 2. ด้านสินเชื่อ	1.38	1.79	VL
I 3. ด้านการลงทุน	3.00	1.27	VL
L 4. ด้านสภาพคล่อง	1.00	1.00	VL
O 5. ด้านปฏิบัติการและเทคโนโลยีสารสนเทศ	2.04	1.00	VL
C 6. ด้านปฏิบัติตามข้อกำหนด กฎเกณฑ์ ประกาศข้อบังคับของหน่วยงานที่เกี่ยวข้อง	1.00	1.00	VL

3. งานบริหารงานบุคคล

3.1 การเวียนงานของเจ้าหน้าที่สหกรณ์

สอ.มช.มีนโยบายให้มีการหมุนเวียนการปฏิบัติงานของเจ้าหน้าที่ เพื่อให้เจ้าหน้าที่ได้มีโอกาสเรียนรู้งานอื่น อันจะเป็นการเพิ่มทักษะและประสบการณ์การทำงาน และสามารถปฏิบัติงานทดแทนกันได้ เมื่อมีความจำเป็น ในปี 2567 ได้เวียนงานเจ้าหน้าที่ ดังนี้

- 1) นายสมเพชร หินวงศ์ เจ้าหน้าที่บริการ สำนักงานใหญ่ ให้ไปปฏิบัติงาน เจ้าหน้าที่บริการสาขาสวนดอก
- 2) นายชินภัทร ปัญญาเรือง เจ้าหน้าที่บริการ สาขาสวนดอก ให้ไปปฏิบัติงาน เจ้าหน้าที่บริการสำนักงานใหญ่

3.2 แต่งตั้งเจ้าหน้าที่แทนตำแหน่งที่ว่างลง

ตามที่ นางปรียานุช กันมะโน ตำแหน่ง รองผู้จัดการ ได้เกษียณอายุงาน ในวันที่ 31 ธันวาคม 2567 ทำให้มีตำแหน่งว่างลง เพื่อให้การทำงานของสหกรณ์ดำเนินต่อไปได้ด้วยดี และมีประสิทธิภาพ ตลอดจนทดแทนอัตราเดิม จึงได้แต่งตั้งเจ้าหน้าที่ ดังนี้

- 1) นางเพ็ญนภา จอมจันทร์ ตำแหน่ง ผู้ช่วยผู้จัดการ แต่งตั้งเป็น ตำแหน่ง รองผู้จัดการ
 - 2) นางสาวยอดขวัญ ปวงคำ ตำแหน่ง หัวหน้างานบัญชี แต่งตั้งเป็น ตำแหน่ง ผู้ช่วยผู้จัดการ
 - 3) นางสาวสิริภา บุญสวัสดิ์ ตำแหน่ง เจ้าหน้าที่ธุรการ แต่งตั้งเป็น ตำแหน่ง หัวหน้างานบัญชี
 - 4) นายอดิศักดิ์ รัตนมลิกุล ตำแหน่ง เจ้าหน้าที่บริการ แต่งตั้งเป็น ตำแหน่ง เจ้าหน้าที่ธุรการ
- ทั้งนี้ ตั้งแต่วันที่ 1 มกราคม 2568 เป็นต้นไป

3.3 การสอบคัดเลือกเจ้าหน้าที่แทนตำแหน่งที่ว่างลง

ตามที่ นางปรียานุช กันมะโน ตำแหน่ง รองผู้จัดการ ได้เกษียณอายุงาน ในวันที่ 31 ธันวาคม 2567 และ สอ.มช.ได้แต่งตั้งเจ้าหน้าที่ในตำแหน่งต่าง ๆ จึงมีตำแหน่งเจ้าหน้าที่บริการว่างลง และเนื่องจากในปลายเดือนมีนาคม 2568 จะมีเจ้าหน้าที่ธุรการเกษียณอายุงาน 1 คน สอ.มช.จึงได้รับสมัครและทำการสอบคัดเลือกเจ้าหน้าที่บริการ 1 ตำแหน่ง และเจ้าหน้าที่ธุรการ 1 ตำแหน่ง เพื่อทดแทนตำแหน่งที่ว่างลง ปรากฏว่าผู้ที่สอบได้ เป็นดังนี้

- 1) นายยุทธศักดิ์ ทองศิลา เป็นผู้สอบได้ตำแหน่งเจ้าหน้าที่บริการ ได้เข้ามาปฏิบัติงานตั้งแต่วันที่ 1 มกราคม 2568 เป็นต้นไป
- 2) นางสาวจิตภา โนจา เป็นผู้สอบได้ตำแหน่งเจ้าหน้าที่ธุรการ เข้าปฏิบัติงาน ตั้งแต่วันที่ 1 เมษายน 2568 เป็นต้นไป

3.4 การสอบคัดเลือกเจ้าหน้าที่สมาคมพาณิชยสงเคราะห์ สอ.มช.

สมาคมพาณิชยสงเคราะห์สหกรณ์ออมทรัพย์มหาวิทยาลัยเชียงใหม่ เป็นนิติบุคคลที่อยู่ภายใต้การดูแลของ สอ.มช. ซึ่งในปี 2567 ได้สอบคัดเลือกเจ้าหน้าที่แทนตำแหน่งที่ว่างลง ผู้ที่สอบได้คือ นางสาวบุษมา ปานบ้านแพ้ว เริ่มปฏิบัติงานตั้งแต่วันที่ 2 มกราคม 2567



แผนงาน ธุรกิจ



1. งานธุรกิจ

1.1 กุณเรือนหุ้น

ณ วันที่ 31 ธันวาคม 2567 สมาชิกสหกรณ์ได้ออมกุณเรือนหุ้น จำนวนทั้งสิ้น 532,056,942 หุ้น หรือมูลค่าเท่ากับ 5,320,569,420.00 บาท เพิ่มขึ้นสุทธิจากปี 2566 เป็นเงินจำนวน 435,116,200.00 บาท (ปี 2566 = 4,885,453,220.00 บาท) คิดเป็นร้อยละ 8.91 เพิ่มขึ้นเฉลี่ยเดือนละ 36,259,683.00 บาท

1.2 เงินรับฝาก

ในปี 2567 มีบัญชีเงินฝาก จำนวน 22,985 บัญชี เป็นเงิน 10,160,826,243.33 บาท ดังนี้

ประเภทเงินฝาก ประจำปี 2566

ออมทรัพย์		
จำนวนบัญชี	13,517	บัญชี
จำนวนเงิน	455,351,267.97	บาท
ออมทรัพย์พิเศษ		
จำนวนบัญชี	5,347	บัญชี
จำนวนเงิน	2,707,129,178.71	บาท
ประจำ 3,6,12 เดือน		
จำนวนบัญชี	1,425	บัญชี
จำนวนเงิน	4,026,140,562.06	บาท
ประจำ 14 เดือน		
จำนวนบัญชี	155	บัญชี
จำนวนเงิน	262,836,193.83	บาท
ประจำ 18 เดือน		
จำนวนบัญชี	337	บัญชี
จำนวนเงิน	604,574,610.61	บาท
สะสมทรัพย์		
จำนวนบัญชี	1,587	บัญชี
จำนวนเงิน	193,744,700.00	บาท

รวม จำนวนบัญชี **22,368** บัญชี
จำนวนเงิน **8,249,776,513.18** บาท

ประเภทเงินฝาก ประจำปี 2567

ออมทรัพย์		
จำนวนบัญชี	14,076	บัญชี
จำนวนเงิน	511,106,238.12	บาท
ออมทรัพย์พิเศษ		
จำนวนบัญชี	5,361	บัญชี
จำนวนเงิน	2,730,621,565.07	บาท
ประจำ 3,6,12 เดือน		
จำนวนบัญชี	1,473	บัญชี
จำนวนเงิน	3,842,787,900.72	บาท
ประจำ 14 เดือน		
จำนวนบัญชี	169	บัญชี
จำนวนเงิน	1,606,465,341.82	บาท
ประจำ 18 เดือน		
จำนวนบัญชี	335	บัญชี
จำนวนเงิน	1,298,786,447.60	บาท
สะสมทรัพย์		
จำนวนบัญชี	1,571	บัญชี
จำนวนเงิน	171,058,750.00	บาท

รวม จำนวนบัญชี **22,985** บัญชี
จำนวนเงิน **10,160,826,243.33** บาท

อัตราดอกเบี้ยเงินฝาก

ประเภทเงินฝาก	วงเงินฝาก	เริ่มมีผลวันที่/อัตราดอกเบี้ย (ร้อยละ)		
		4 ส.ค. 2566	12 ก.พ.2567	28 ต.ค.2567
ออมทรัพย์	ทุกวงเงิน	0.85	0.85	0.85
ออมทรัพย์พิเศษ	ไม่เกิน 1 ล้านบาท	1.20	1.20	1.15
	ตั้งแต่ 1 ล้านบาท แต่ไม่เกิน 3 ล้านบาท	1.25	1.25	1.20
	ตั้งแต่ 3 ล้านบาท แต่ไม่เกิน 5 ล้านบาท	1.30	1.30	1.25
	ฝากเกิน 5 ล้านบาท ขึ้นไป	1.35	1.35	1.30
ประจำ 3 เดือน	ไม่ถึง 5 แสนบาท	1.55	1.55	1.45
	ตั้งแต่ 5 แสนบาท แต่ไม่ถึง 1 ล้านบาท	1.65	1.65	1.55
	ตั้งแต่ 1 ล้านบาท ขึ้นไป	1.75	1.75	1.65
ประจำ 6 เดือน	ไม่ถึง 5 แสนบาท	1.65	1.65	1.55
	ตั้งแต่ 5 แสนบาท แต่ไม่ถึง 1 ล้านบาท	1.75	1.75	1.65
	ตั้งแต่ 1 ล้านบาท ขึ้นไป	1.85	1.85	1.75
ประจำ 12 เดือน	ไม่ถึง 5 แสนบาท	1.75	1.80	1.70
	ตั้งแต่ 5 แสนบาท แต่ไม่ถึง 1 ล้านบาท	1.85	1.90	1.80
	ตั้งแต่ 1 ล้านบาท ขึ้นไป	1.95	2.00	1.90
สะสมทรัพย์	ไม่เกินเดือนละ 25,000.00 บาท	3.50	3.55	3.55

1.3 การให้บริการเงินกู้แก่สมาชิก

ในปี 2566 สมาชิกมาใช้บริการด้านสินเชื่อประเภทต่าง ๆ จำนวน 11,149 สัญญา เป็นเงิน จำนวน 2,101,858,744.00 บาท ดังรายละเอียดประเภทต่าง ๆ แสดงในตาราง ดังนี้

ประเภทเงินกู้	ปี 2566		ปี 2567	
	จำนวนสัญญา	จำนวนเงิน (บาท)	จำนวนสัญญา	จำนวนเงิน (บาท)
เพื่อเหตุฉุกเฉิน	6,560	179,144,900.00	6,913	193,299,400.00
สามัญ				
-สามัญทั่วไป	4,251	1,494,758,465.25	3,785	1,415,544,263.25
-การศึกษามบุตรของสมาชิก	31	3,118,000.00	34	3,999,900.00
-อุปกรณ์การสื่อสาร/ ทัศนศึกษา/เครื่องใช้ครัวเรือน	11	1,178,400.00	19	1,432,900.00
-ใช้ชำระหนี้ทรัพย์/เงินฝากค้ำประกัน	95	46,799,500.00	123	67,508,000.00
พิเศษ				
-การเคหะสงเคราะห์	1	1,749,000.00	2	3,514,400.00
-การเคหะสงเคราะห์โครงการพิเศษ	133	208,699,500.00	160	298,606,480.75
-ส่งเสริมฐานะความมั่นคง	111	117,750,700.00	113	117,953,400.00
รวม	11,193	2,053,198,465.25	11,149	2,101,858,744.00



อัตราดอกเบี้ยเงินกู้

ประเภทเงินกู้	อัตราดอกเบี้ยร้อยละ	
	เริ่มวันที่ 4 ส.ค. 2567	เริ่มวันที่ 28 ต.ค.2567
เพื่อเหตุฉุกเฉิน	5.90	5.79
สามัญ		
- สามัญทั่วไป	5.90	5.79
- การศึกษาบุตรของสมาชิก	3.90	3.79
- เงินกู้สามัญเพื่อเป็นสวัสดิการสมาชิก (กู้เพื่อซื้ออุปกรณ์การสื่อสาร, เครื่องใช้ในครัวเรือน)	5.75-5.90	5.75 – 5.79
- ใช้อสังหาริมทรัพย์ค้ำประกัน	5.40	5.29
- ใช้เงินฝากค้ำประกัน	4.25	4.14
- ใช้ทุนเรือนหุ้นค้ำประกัน	5.50	5.39
พิเศษ		
- เงินกู้โครงการพิเศษ (อัตราดอกเบี้ยคงที่ 3 ปี)	3.59	3.48
- การเคหะสงเคราะห์/ส่งเสริมฐานะความมั่นคง	5.40	5.29
- กรณีใช้อสังหาริมทรัพย์ค้ำประกัน	5.40	5.29
- กรณีใช้เงินรับฝากค้ำประกัน	4.25	4.14
- กรณีใช้ทุนเรือนหุ้นค้ำประกัน	5.50	5.39

1.4 การให้บริการเงินกู้แก่สหกรณ์ออมทรัพย์อื่น

การบริหารการเงินของสหกรณ์ คณะกรรมการดำเนินการจะนำเงินไปฝากหรือลงทุนตามกรอบกฎหมายของสหกรณ์กำหนดให้กระทำได้นั้น ซึ่งในปี 2567 สอ.มช. มีสภาพคล่องคงเหลือหลังจากให้สมาชิกกู้ยืมแล้ว จึงนำไปลงทุนในตราสารหนี้ พันธบัตรรัฐบาล หุ้นสามัญ นำฝากสถาบันการเงินและชุมนุมสหกรณ์ออมทรัพย์แห่งประเทศไทย จำกัด รวมทั้งให้บริการเงินกู้แก่สหกรณ์ออมทรัพย์อื่น

ณ วันที่ 31 ธันวาคม 2567 สอ.มช. มียอดเงินให้สหกรณ์ออมทรัพย์อื่นกู้คงเหลือ จำนวน 2,148,124,267.00 บาท สอ.มช. ได้รับผลตอบแทนจากการให้สหกรณ์ออมทรัพย์อื่นกู้ เป็นจำนวนเงินทั้งสิ้น 66,863,043.43 บาท ดังนี้

ประเภทเงินกู้	ปี 2566		ปี 2567	
	จำนวนสหกรณ์	จำนวนเงิน (บาท)	จำนวนสหกรณ์	จำนวนเงิน (บาท)
เงินกู้ระยะสั้น	8	521,814,975.75	5	388,076,000.00
เงินกู้ระยะปานกลาง	8	809,078,318.50	10	1,222,973,206.75
เงินกู้ระยะยาว	7	445,929,017.75	9	537,075,060.25
รวม	23	1,776,822,312.00	24	2,148,124,267.00

1.5 เงินลงทุนในตราสารหนี้ (หุ้นกู้, พันธบัตรรัฐบาล) และตราสารทุน (หุ้นสามัญ)

คณะกรรมการดำเนินการมีนโยบายนำเงินที่เหลือจากการปล่อยเงินกู้ให้แก่สมาชิก และสหกรณ์อื่นกู้ยืม ไปลงทุนเพื่อบริหารให้เกิดประโยชน์สร้างรายได้ให้แก่สหกรณ์สูงสุด โดยนำเงินไปลงทุนในตราสารหนี้ (หุ้นกู้, พันธบัตรรัฐบาล) และตราสารทุน (หุ้นสามัญ) และให้สหกรณ์ออมทรัพย์อื่นกู้ตามวัตถุประสงค์ของสหกรณ์และตามกฎหมาย ขอบบังคับ

ณ วันที่ 31 ธันวาคม 2567 สอ.มช. ได้ลงทุนในตราสารหนี้ (หุ้นกู้, พันธบัตรรัฐบาล) และตราสารทุน (หุ้นสามัญ) จำนวนทั้งสิ้น 9,294,829,727.07 บาท เพิ่มขึ้นสุทธิจากปี 2566 เท่ากับ 1,339,913,473.31 บาท คิดเป็นร้อยละ 16.84 (ยอดรวมปี 66 เท่ากับ 7,954,916,253.76 บาท)

การลงทุนในตราสารหนี้ เงินลงทุนในหุ้นกู้

ลำดับ	บริษัท	วันที่ออก	ครบกำหนด	ดอกเบี้ย(%)	จำนวนเงิน (บาท)	Rating	หมายเหตุ
1	บมจ. ซีพีออลล์ (ครั้งที่ 2/2563 ชุดที่ 1)	29/09/2563	30/06/2568	3.00	10,000,000.00	AA-	Stable
2	บมจ. ศรีตรังแอโกรฯ (ครั้งที่1/2564 ชุดที่ 2)	1/04/2564	1/04/2569	3.70	10,000,000.00	A-	Stable
3	บมจ. เบลอริส ยูเคเตอร์ (ครั้งที่ 1/2559 ชุดที่ 4)	07/09/2559	07/09/2569	3.80	100,000,000.00	A	Stable
4	บมจ. บัตรกรุงไทย (ครั้งที่ 9/2559 ชุดที่ 2)	29/12/2559	29/12/2569	4.00	100,000,000.00	AA-	Stable
5	บมจ. บัตรกรุงไทย (ครั้งที่ 9/2559 ชุดที่ 2)	29/12/2559	29/12/2569	4.00	80,000,000.00	AA-	Stable
6	บมจ. ข.การช่าง (ครั้งที่ 1/2564 ชุดที่ 3)	07/05/2564	07/05/2571	3.00	100,000,000.00	A-	Stable
7	บมจ.บ้านปู (ครั้งที่ 2/2564 ชุดที่ 2)	04/08/2564	04/08/2571	3.30	80,000,000.00	A+	Stable
8	บมจ. การบินไทย (ครั้งที่ 2/2561 ชุดที่ 5)	16/08/2561	16/08/2571	4.04	128,350,000.00	-	-
9	บมจ. ไทยเบฟเวอเรจ (ครั้งที่ 2/2561 ชุดที่ 5)	19/09/2561	19/09/2571	4.16	100,000,000.00	AA(tha)	Stable
10	บมจ. ซีพีออลล์ (ครั้งที่ 1/2562 ชุดที่ 10)	18/01/2562	18/01/2572	4.12	20,000,000.00	AA-	Stable
11	บมจ. กัลฟ์ เอ็นเนอร์จี (ครั้งที่ 1/2565) ชุดที่ 3	24/02/2565	24/02/2572	3.21	25,000,000.00	A	Stable
12	บมจ. ข.การช่าง (ครั้งที่ 1/2562 ชุดที่ 3)	28/06/2562	28/06/2572	3.66	50,000,000.00	A-	Stable
13	บมจ.ศรีตรังแอโกรฯ (ครั้งที่3/2565 ชุดที่ 3)	27/07/2565	27/07/2572	3.94	90,000,000.00	A-	Stable
14	บมจ. พลังงานบริสุทธิ์ (ครั้งที่ 2/2562 ชุดที่ 3)	15/08/2562	15/08/2572	3.58	30,000,000.00	BBB+	Negative
15	บมจ. เบลอริส ยูเคเตอร์ (ครั้งที่ 2/2562 ชุดที่ 5)	05/09/2562	07/09/2572	3.32	65,000,000.00	A	Stable
16	บมจ. ซีพีเอฟ (ครั้งที่ 1/2564 ชุดที่ 2)	23/09/2564	23/09/2572	3.18	60,000,000.00	A	Stable
17	บจ.เอก-ชัย ดีสทริบิวชั่น (1/2565 ชุดที่ 4)	20/10/2565	20/10/2572	4.00	200,000,000.00	AA-	Stable
18	บมจ. เบลอริส ยูเคเตอร์ (ครั้งที่ 1/2563 ชุดที่ 4)	20/03/2563	24/03/2573	2.43	100,000,000.00	A	Stable
19	บมจ. ซีพีออลล์ (ครั้งที่2/2563 ชุดที่ 3)	29/09/2563	13/05/2573	3.40	250,000,000.00	AA-	Stable
20	บมจ.บีทีเอส กรุ๊ป โฮลดิ้งส์ (ครั้งที่ 1/2563 ชุดที่ 5)	06/11/2563	06/11/2573	3.41	10,000,000.00	BBB+	Stable
21	บมจ. ซีพีออลล์ (ครั้งที่1/2564 ชุดที่ 3)	16/03/2564	16/03/2574	3.95	130,000,000.00	AA-	Stable
22	บมจ.ไมเนอร์ อินเตอร์เนชั่นแนล (ครั้งที่ 1/2562 ชุดที่ 5)	29/03/2562	29/03/2574	4.43	35,000,000.00	A	Stable
23	บมจ. ทางด่วนและรถไฟฟ้าฯ (ครั้งที่1/64 ชุดที่ 4)	28/04/2564	28/04/2574	3.33	20,000,000.00	A-	Stable
24	บมจ.แอดวานซ์ อินโฟร์ซ (ครั้งที่ 1/2564 ชุดที่ 3)	07/05/2564	07/05/2574	2.69	50,000,000.00	AAA(tha)	Stable
25	บมจ. ซีพีเอฟ (ครั้งที่ 1/2562 ชุดที่ 5)	30/05/2562	30/05/2574	4.18	190,000,000.00	A	Stable
26	บมจ.ไทยเบฟเวอเรจ (ครั้งที่ 2/2564 ชุดที่ 6)	11/06/2564	11/06/2574	3.03	35,000,000.00	AA(tha)	Stable
27	บมจ. ซีพีออลล์ (ครั้งที่ 2/2564 ชุดที่ 3)	16/06/2564	16/06/2574	3.90	200,000,000.00	AA-	Stable
28	บมจ.บ้านปู (ครั้งที่ 2/2564 ชุดที่ 3)	04/08/2564	04/08/2574	3.80	180,000,000.00	A+	Stable
29	บมจ.ปตท. (ครั้งที่ 1/2564 ชุดที่ 5)	06/08/2564	06/08/2574	2.37	30,000,000.00	AAA(tha)	Stable
30	บมจ.ซีเค พาเวอร์ (ครั้งที่ 2/2564)	21/10/2564	21/10/2574	3.58	20,000,000.00	BBB+	Stable
31	บมจ.บางจาก คอร์ปอเรชั่น (ครั้งที่ 1/2564 ชุด 4)	5/11/2564	5/11/2574	3.43	40,000,000.00	A	Stable
32	บมจ.ระบบขนส่งมวลชนกรุงเทพ (1/2564 ชุด 4)	8/11/2564	8/11/2574	3.66	75,000,000.00	BBB+	Stable
33	บมจ. พีทีที โกลบอล เคมิคอล (ครั้งที่ 1/2565 ชุดที่ 3)	25/01/2565	25/01/2575	3.05	15,000,000.00	AA(tha)	Stable
34	บมจ.บ้านปู (ครั้งที่ 1/2565 ชุดที่ 4)	27/01/2565	27/01/2575	3.89	90,000,000.00	A+	Stable
35	บมจ.กัลฟ์ เอ็นเนอร์จี (ครั้งที่ 1/2565) ชุดที่ 4	24/02/2565	24/02/2575	3.70	30,000,000.00	A	Stable

ลำดับ	บริษัท	วันที่ออก	ครบกำหนด	ดอกเบี้ย(%)	จำนวนเงิน (บาท)	Rating	หมายเหตุ
36	บมจ.อินโดรามา (ครั้งที่ 1/2565 ชุดที่ 3)	01/04/2565	01/04/2575	3.65	70,000,000.00	AA-	Stable
37	บมจ.ปตท.สผ. (ครั้งที่ 1/2565 ชุดที่ 3)	05/04/2565	05/04/2575	3.05	270,000,000.00	AAA	Stable
38	บมจ. ช.การช่าง (ครั้งที่ 1/2565 ชุดที่ 4)	06/05/2565	06/05/2575	4.31	90,000,000.00	A-	Stable
39	บมจ.บีทีเอส กรุ๊ป โฮลดิ้งส์ (ครั้งที่ 1/2565 ชุดที่ 4)	06/05/2565	06/05/2575	4.40	10,000,000.00	BBB+	Stable
40	บมจ.โกลบอล เพาเวอร์ ซินเนอร์ยี (ครั้งที่ 1/2565 ชุดที่ 4)	10/06/2565	10/06/2575	3.75	20,000,000.00	AA+	Stable
41	บมจ.ศรีตรังแอโกรจ (ครั้งที่ 3/2565 ชุดที่ 4)	27/07/2565	27/07/2575	4.16	250,000,000.00	A-	Stable
42	บมจ.ไทยเบฟเวอเรจ (ครั้งที่ 1/2565 ชุดที่ 4)	09/11/2565	09/11/2575	4.38	50,000,000.00	AA	Stable
43	บมจ.เจริญโภคภัณฑ์ (ครั้งที่ 1/2564 ชุดที่ 4)	22/01/2564	22/01/2576	3.80	180,000,000.00	A	Stable
44	บจ.เอก-ชัย ดิสทริบิวชั่น (1/2566 ชุดที่ 5)	20/04/2566	20/04/2576	4.00	100,000,000.00	AA-	Stable
45	บมจ. ซีพีออลล์ (ครั้งที่ 2/2564 ชุดที่ 7)	16/06/2564	16/06/2576	4.20	165,000,000.00	AA-	Stable
46	บมจ.บีซีพีจี (ครั้งที่ 1/2564 ชุดที่ 5)	15/09/2564	15/09/2576	3.61	40,000,000.00	A	Stable
47	บมจ. ซีพีเอฟ (ครั้งที่ 1/2564 ชุดที่ 3)	23/09/2564	23/09/2576	3.70	80,000,000.00	A	Stable
48	บมจ. พลิตไฟฟ้า (ครั้งที่ 1/2566 ชุดที่ 4)	3/11/2566	3/11/2576	4.32	10,000,000.00	AA	Stable
49	บมจ.พีทีที โกลบอล เคมิคอล (ครั้งที่ 1/2565 ชุดที่ 4)	25/01/2565	25/01/2577	3.29	100,000,000.00	AA(tha)	Stable
50	บมจ.บ้านปู (ครั้งที่ 1/2565 ชุดที่ 5)	27/01/2565	27/01/2577	4.12	180,000,000.00	A+	Stable
51	บมจ.ทรู คอร์ปอเรชั่น (ครั้งที่ 1/2567 ชุดที่ 5)	31/01/2567	31/01/2577	4.60	100,000,000.00	A+	Stable
52	บมจ.เจริญโภคภัณฑ์ (ครั้งที่ 1/2567 ชุดที่ 4)	28/02/2567	28/02/2577	4.09	115,000,000.00	A	Stable
53	บมจ.ศรีตรังแอโกรจ (ครั้งที่ 1/2565 ชุดที่ 5)	31/03/2565	31/03/2577	4.17	15,000,000.00	A-	Stable
54	บมจ.ปตท. (ครั้งที่ 1/2565 ชุดที่ 3)	08/04/2565	08/04/2577	3.47	430,000,000.00	AAA(tha)	Stable
55	บมจ. การบินไทย (ครั้งที่ 1/2562 ชุดที่ 7)	03/05/2562	03/05/2577	4.65	75,500,000.00	-	-
56	บมจ. เบอร์ลี่ ยุคเกอร์ (ครั้งที่ 1/2567 ชุดที่ 5)	06/06/2567	06/06/2577	4.06	25,000,000.00	A	Stable
57	บมจ. บ้านปู เพาเวอร์ (ครั้งที่ 1/2565 ชุดที่ 4)	10/06/2565	10/06/2577	4.60	80,000,000.00	A	Stable
58	บมจ. พีทีที โกลบอล เคมิคอล (ครั้งที่ 2/2565 ชุดที่ 2)	15/06/2565	15/06/2577	4.00	65,000,000.00	AA(tha)	Stable
59	บมจ.บางจาก คอร์ปอเรชั่น (ครั้งที่ 1/2567 ชุดที่ 3)	28/06/2567	28/06/2577	4.03	110,000,000.00	A	Stable
60	บมจ.โมเนอรั อินเตอร์จ (ครั้งที่ 1/2567 ชุดที่ 2)	04/07/2567	04/07/2577	3.98	100,000,000.00	BBB+	Stable
61	บมจ.เอสซีจี เคมิคอลส์ (ครั้งที่ 5/2565 ชุดที่ 5)	08/09/2565	08/09/2577	4.14	180,000,000.00	A(tha)	Stable
62	บมจ. ซีพีออลล์ (ครั้งที่ 1/2566 ชุดที่ 3)	23/02/2566	23/02/2578	4.20	45,000,000.00	AA-	Stable
63	บมจ. พีทีที โกลบอล เคมิคอล (ครั้งที่ 1/2563 ชุดที่ 4)	08/04/2563	08/04/2578	3.50	290,000,000.00	AA(tha)	Stable
64	บมจ. อินโดรามา (ครั้งที่ 1/2566 ชุดที่ 4)	18/05/2566	18/05/2578	4.02	100,000,000.00	AA-	Stable
65	บมจ. ไออาร์พีซี (ครั้งที่ 1/2563 ชุดที่ 5)	11/09/2563	11/09/2578	4.40	45,000,000.00	A-	Stable
66	บมจ. อินโดรามา (ครั้งที่ 1/2567 ชุดที่ 5)	14/03/2567	14/03/2579	4.02	45,000,000.00	AA-	Stable
67	บมจ. ซีพีออลล์ (ครั้งที่ 1/2564 ชุดที่ 4)	16/03/2564	16/03/2579	4.64	70,000,000.00	AA-	Stable
68	บมจ. ซีพีออลล์ (ครั้งที่ 1/2567 ชุดที่ 4)	27/03/2567	16/03/2579	4.05	10,000,000.00	AA-	Stable
69	บมจ. ซีพีเอฟ (ครั้งที่ 1/2565 ชุดที่ 4)	05/05/2565	05/05/2580	5.00	500,000,000.00	A	Stable
70	บมจ.โกลบอล เพาเวอร์ ซินเนอร์ยี (ครั้งที่ 1/2565 ชุดที่ 5)	10/06/2565	10/06/2580	4.40	80,000,000.00	AA+	Stable
71	บมจ.ไทยออยล์ (ครั้งที่ 1/2565 ชุดที่ 6)	11/11/2565	11/11/2580	5.09	200,000,000.00	A+(tha)	Stable
72	บมจ.บ้านปู (ครั้งที่ 1/2566 ชุดที่ 4)	08/03/2566	08/03/2581	4.46	200,000,000.00	A+	Stable
รวมเป็นเงินทั้งสิ้น					7,243,850,000.00		

เงินลงทุนในหุ้นสามัญ

ลำดับ	หุ้นสามัญ	ค่าเฉลี่ย	จำนวนหุ้น	มูลค่าหุ้น (บาท)
1	หุ้นสามัญ บริษัท ปตท. จำกัด (มหาชน)	32.5928	35,780,000	1,166,170,742.18
	ค่าเพื่อการปรับมูลค่าเงินลงทุน (ณ 31 ธ.ค. 2567 ราคาหุ้นละ 31.75 บาท)			-30,155,742.18
	รวมทั้งสิ้น		35,780,000	1,136,015,000.00
2	หุ้นสามัญ บริษัท การบินไทย	2.5452	25,990,098	66,150,000.00
	ตามแผนฟื้นฟู แปลงหุ้นกู้เป็นหุ้นสามัญ เมื่อวันที่ 29 พ.ย.2567			
	รวมทั้งสิ้น		25,990,098	66,150,000.00

เงินลงทุนในพันธบัตรรัฐบาล

ลำดับ	บริษัท	วันที่ออก	ครบกำหนด	ดอกเบี้ย(%)	จำนวนเงิน (บาท)
1	พันธบัตร รุ่น สุขกันเถอะเรา	12/01/2558	12/01/2568	3 / 4 / 5	25,000,000.00
2	พันธบัตร รุ่น ก้าวไปด้วยกัน	8/09/2563	26/08/2570	2.22	40,000,000.00
3	พันธบัตร รุ่น ยั่งยืนยิ่งได้	12/07/2564	12/07/2574	2.20	200,000,000.00
4	พันธบัตร รุ่น ออมไปด้วยกัน	24/11/2564	24/11/2574	2.20	100,000,000.00
5	พันธบัตร รุ่น ออมไปด้วยกัน	24/11/2564	24/11/2574	2 / 3 / 3.5 / 4	103,658,984.89
6	พันธบัตร รุ่น เราชนะ	16/02/2564	16/02/2579	1.80	350,000,000.00
	รวมเป็นเงินทั้งสิ้น				818,658,984.89

1.6 นำเงินฝากชุมชนมุสลิมออมทรัพย์แห่งประเทศไทย จำกัด

ณ วันที่ 31 ธันวาคม 2567 สอ.มช. มียอดเงินฝากกับชุมชนมุสลิมออมทรัพย์แห่งประเทศไทย จำกัด รวมจำนวน 850,000,000.00 บาท มีรายละเอียด ดังนี้

ลำดับ	บริษัท	วันที่ฝาก	ครบกำหนด	ดอกเบี้ย(%)	จำนวนเงิน (บาท)
1	เงินฝากประจำ 60 เดือน	6 ม.ค.2563	6 ม.ค.2568	2.90	60,000,000.00
2	เงินฝากประจำ 60 เดือน	31 ม.ค.2563	31 ม.ค.2568	2.90	250,000,000.00
3	เงินฝากประจำ 8 เดือน	2 ธ.ค.2567	4 ธ.ค.2568	2.75	240,000,000.00
4	เงินฝากประจำ 8 เดือน	27 ธ.ค.2567	27 ธ.ค.2568	2.75	100,000,000.00
5	เงินฝากประจำ 60 เดือน	28 มี.ย.2567	28 มี.ย.2572	3.50	200,000,000.00
	รวมเป็นเงินทั้งสิ้น				850,000,000.00

1.7 นำเงินฝากสหกรณ์ออมทรัพย์อื่น

ณ วันที่ 31 ธันวาคม 2567 สอ.มช. มียอดเงินฝากออมทรัพย์พิเศษ ระยะเวลาฝาก 12 เดือน และ 18 เดือน กับสหกรณ์ออมทรัพย์อื่น รวมจำนวน 400,000,000.00 บาท มีรายละเอียด ดังนี้

ลำดับ	สหกรณ์ออมทรัพย์.. จำกัด	วันที่ฝาก	ครบกำหนด	ดอกเบี้ย(%)	จำนวนเงิน (บาท)
1	สาธารณสุขเลย (ระยะเวลา 12 เดือน)	25-ธ.ค.-67	25-ธ.ค.-68	3.20	100,000,000.00
2	สาธารณสุขเลย (ระยะเวลา 12 เดือน)	26-ธ.ค.-67	26-ธ.ค.-67	3.20	100,000,000.00
3	สาธารณสุขขอนแก่น (ระยะเวลา 18 เดือน)	6-ม.ค.-63	25-มี.ย.-69	3.20	200,000,000.00
	รวมเป็นเงินทั้งสิ้น				400,000,000.00

2. งานประชาสัมพันธ์

ตามที่ สอ.มช. มีแผนยุทธศาสตร์ในการพัฒนากิจกรรมการสื่อสารประชาสัมพันธ์ผ่านสื่อสังคมออนไลน์ มีการปรับปรุงแบบ และวิธีการนำเสนอที่เหมาะสม น่าสนใจ เนื้อหาครบถ้วนมีความชัดเจน มีการสื่อสารสม่ำเสมอทันต่อเหตุการณ์ โดยมีอัตราส่วนของการใช้บริการสื่อสังคมออนไลน์ทุกช่องทาง ณ วันที่ 31 ธันวาคม 2567 ดังนี้

ช่องทางสื่อ	จำนวนผู้ให้บริการ (คน)
Facebook: สหกรณ์ออมทรัพย์มหาวิทยาลัยเชียงใหม่ จำกัด	4,367
www.savingscmu.or.th	11,979
Line Official Account: @savingscmu	5,532

3. การให้ความร่วมมือกระบวนการสหกรณ์

สอ.มช. ส่งผู้แทนเข้าร่วมกิจกรรมของกระบวนการสหกรณ์ ดังนี้

3.1 ให้การต้อนรับผู้มาเยี่ยมชมกิจการและศึกษาดูงาน

(1) ต้อนรับคณะจากสภามหาวิทยาลัยขอนแก่น วันที่ 29 มีนาคม 2567 ณ ห้องประชุม SC 1 ชั้น 3 สำนักงาน สอ.มช.

(2) ต้อนรับประธานกรรมการชุมนุมสหกรณ์ออมทรัพย์แห่งประเทศไทย จำกัด วันที่ 9 เมษายน 2567 ณ สำนักงาน สอ.มช.

(3) ต้อนรับคณะจากสหกรณ์ออมทรัพย์ครูเชียงราย จำกัด วันที่ 15 พฤษภาคม 2567 ณ ห้องประชุม SC 1 ชั้น 3 สำนักงาน สอ.มช.

(4) ต้อนรับคณะจากสหกรณ์ออมทรัพย์เครือข่ายพัฒนาชีวิตครูตาก จำกัด วันที่ 2 กรกฎาคม 2567 ณ ห้องประชุม SC 1 ชั้น 3 สำนักงาน สอ.มช.





แผนงาน การศึกษา และอบรม



สอ.มช. ได้ดำเนินโครงการและกิจกรรมตามแผนยุทธศาสตร์ ประจำปี 2567 จำนวน 4 ยุทธศาสตร์
8 กลยุทธ์ 12 โครงการ ดังนี้

ยุทธศาสตร์ที่ 1 : ดำเนินงานด้วยความโปร่งใส โดยยึดหลักธรรมาภิบาล

กลยุทธ์ที่ 1.1 ส่งเสริมให้มีการบริหารจัดการด้วยหลักธรรมาภิบาล และสนับสนุนให้มีการกำกับ
ตรวจสอบการดำเนินงานของสหกรณ์อย่างมีประสิทธิภาพ

1. โครงการสหกรณ์คุณธรรม :

เชื่อมโยงกับโครงการตลาดนัดคนออม จัดจุดวางสินค้าเพื่อจำหน่ายหน้าสำนักงานสหกรณ์
ปลูกฝังคุณธรรมในการดำรงชีวิตในสังคมร่วมกับผู้อื่น ทั้งความซื่อสัตย์ จริงใจ การรู้จักถ้อยทีถ้อย
อาศัยกัน เอื้อเฟื้อ ช่วยเหลือกันและกัน มีความสำนึกต่อส่วนรวม ได้ขับเคลื่อนตลาดนัดคนออมให้เป็น
ตลาดคุณธรรม ต่อยอดจากปี 2566 เพื่อให้เกิดความยั่งยืน (Sustainable Organization)
เติบโตไปกับสังคมชาว มช. อย่างเกื้อกูลกัน เอื้อประโยชน์ให้สมาชิก

กลยุทธ์ที่ 1.2 ส่งเสริมและลงทุนด้านเทคโนโลยีเพื่อเพิ่มประสิทธิภาพ
ในการทำงานของคณะกรรมการดำเนินการ เจ้าหน้าที่สหกรณ์ ตลอดจนให้บริการ
แก่สมาชิกได้ดีขึ้น

1. โครงการเพิ่มประสิทธิภาพการประชาสัมพันธ์รณรงค์การภายใต้สื่อออนไลน์ :

โครงการเพิ่มประสิทธิภาพการประชาสัมพันธ์รณรงค์การภายใต้สื่อออนไลน์
เป็นโครงการที่ต่อเนื่องมาตั้งแต่ปี 2564 โดยมีวัตถุประสงค์เพื่อบริหารช่องทาง
การสื่อสารที่จะนำข่าวสารไปสู่กลุ่มเป้าหมาย พัฒนาความรู้ความสามารถในการผลิตสื่อให้แก่เจ้าหน้าที่
และเพิ่มยอดการเข้าถึงข้อมูลข่าวสาร รวมถึงการเพิ่มจำนวนกลุ่มเป้าหมายใน Social Media
ทุกช่องทาง ระหว่างปี สอ.มช.ได้จัดกิจกรรมเพื่อสนับสนุนให้บรรลุตามวัตถุประสงค์ดังนี้

1.1 กิจกรรม Facebook Live : เพื่อเพิ่มผู้ติดตาม การเข้าถึง
เพจเฟซบุ๊กและสร้างการมีส่วนร่วม สอ.มช. ได้ LIVE สดเป็นประจำทุกเดือน
และส่งเสริมและกระตุ้นการขายสินค้าของกลุ่มตลาดนัดคนออม
โดย สอ.มช. ซื้อสินค้าให้สมาชิก F ชั้นละ 9 บาท

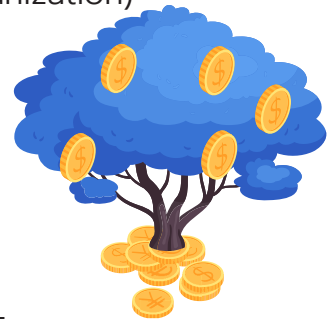



1.2 กิจกรรม “أيกรณชวตบ” ลันรับรางวัล
 ประจำเดือน 1.1 - 12.12 การจัดกิจกรรมดังกล่าวได้รับความนิยม
 จากสมาชิกคนรุ่นใหม่ ซึ่งส่งผลต่อการเข้าถึงสื่อออนไลน์ ของ
 สอ.มช. เพิ่มขึ้น ณ วันที่ 31 ธันวาคม 2567 มีอัตราส่วนของการ
 ใช้บริการสื่อสังคมออนไลน์ทุกช่องทาง ดังนี้

ช่องทางสื่อ	จำนวนผู้ใช้บริการ และเข้า ถึงปี 2564	จำนวนผู้ใช้บริการ และ เข้าถึงปี 2565	จำนวนผู้ใช้บริการ และ เข้าถึงปี 2566	จำนวนผู้ใช้บริการ และเข้า ถึงปี 2567
1. เว็บไซต์	10,461 คน	10,981 คน	11,460 คน	11,979 คน
2. Line OA	3,351 คน	4,294 คน	4,987 คน	5,532 คน
3. Facebook Page	2,946 คน	4,816 คน	6,032 คน	4,367 คน

ยุทธศาสตร์ที่ 2 : พัฒนาบุคลากรของสหกรณ์ให้มีสมรรถนะเพิ่มขึ้น

กลยุทธ์ที่ 2.1 เสริมสร้างสมรรถนะในการให้บริการ โดยการให้ความรู้แก่บุคลากรของสหกรณ์ และเน้นความรู้ด้านเทคโนโลยี (บุคลากรได้แก่กรรมการและฝ่ายจัดการ) จัดอบรมเสริมทักษะด้านการประชาสัมพันธ์ การสื่อสารองค์กรให้แก่เจ้าหน้าที่ แบ่งเป็น 2 ระดับ 1. ทักษะพื้นฐาน และทักษะเฉพาะทาง ดังนี้

1) โครงการให้ความรู้และพัฒนาทักษะด้านต่างๆ ให้แก่เจ้าหน้าที่

1.1) อบรมเชิงปฏิบัติการเรื่อง “เทคนิคการเป็นพิธีกร และผู้นำกิจกรรม” เมื่อวันที่ 14 กันยายน 2567 ณ ห้องประชุม SC1 ชั้น 3 สำนักงาน สอ.มช. โดยเชิญทีมงานจาก ออเจ้าอแอกเนโซเซอร์แอนด์มีเดีย เป็นวิทยากร ในการนี้มีกรรมการและเจ้าหน้าที่ที่รับผิดชอบเรื่อง สื่อประชาสัมพันธ์ เข้ารับการอบรม จำนวน 10 คน ใช้งบประมาณดำเนินโครงการ 14,100.00 บาท

1.2) อบรมเชิงปฏิบัติเรื่อง “การใช้โปรแกรม Adobe InDesign” เมื่อวันที่ 18 ธันวาคม 2567 ณ สำนักงาน สอ.มช. โดยมีวัตถุประสงค์เพื่อให้เจ้าหน้าที่ธุรการ จำนวน 5 คน มีทักษะในการใช้งานโปรแกรม Adobe InDesign ใช้ในการออกแบบและจัดทำหนังสือรายงาน กิจกรรมประจำปี ซึ่งโปรแกรม Adobe InDesign จะช่วยให้เจ้าหน้าที่สามารถออกแบบและจัดวาง องค์ประกอบต่างๆ ได้อย่างมีประสิทธิภาพ รวมถึงสามารถส่งออกไฟล์และใช้เทคนิคการพิมพ์ที่เหมาะสมสำหรับการผลิตงานพิมพ์คุณภาพสูง การฝึกอบรมจะครอบคลุมทั้งทักษะพื้นฐานในการใช้งานโปรแกรม ไปจนถึงทักษะเฉพาะทางในการออกแบบและจัดทำสื่อ ซึ่งจะเป็นประโยชน์ในการพัฒนาศักยภาพของบุคลากรและเสริมสร้างประสิทธิภาพในการทำงานของสหกรณ์ ในการนี้ ได้รับเกียรติจาก อาจารย์ ดร.อภิภู กิติการ จากคณะกรรมการสื่อสารมวลชนมาเป็นวิทยากร ใช้งบประมาณดำเนินโครงการ 5,310.00 บาท

ยุทธศาสตร์ที่ 3 : พัฒนาคุณภาพชีวิตของสมาชิกให้ดีขึ้น

กลยุทธ์ที่ 3.3 สนับสนุนการจัดสวัสดิการให้แก่สมาชิกอย่างทั่วถึง

1) โครงการสนับสนุนทุนส่งเสริมการศึกษาแก่สมาชิกและบุตรของสมาชิก

เพื่อสนับสนุนค่าใช้จ่ายการศึกษาให้แก่สมาชิกและบุตรของสมาชิก ประจำปีการศึกษา 2567 สอ.มช. เปิดให้สมาชิกสมัครขอรับทุนผ่านระบบออนไลน์ มีผู้สมัครขอรับทุนทั้งสิ้น 1,037 คน คณะกรรมการศึกษา สวัสดิการและประชาสัมพันธ์ ได้พิจารณาจัดสรรทุนและคัดเลือกผู้ได้รับทุนตามหลักเกณฑ์ของทุนแต่ละประเภท จำนวน 945 ทุน เป็นเงิน 2,061,000.00 บาท โดยได้จัดสรรงบประมาณส่วนเกินมาจากจากทุนการศึกษาและอบรม จำนวน 61,000.00 บาท และมอบทุนให้แก่ผู้ได้รับทุนแต่ละประเภท โดยการโอนเงินเข้าบัญชีเงินฝากของสมาชิกที่มีอยู่ในสหกรณ์ เมื่อวันที่ 8 สิงหาคม 2567 สรุปผลการจัดสรรทุนสนับสนุนการศึกษาแต่ละประเภทดังนี้

ประเภททุน/ระดับชั้น	จำนวนทุนที่จัดสรร (บาท)	จำนวนเงิน (บาท)
1. ทุนสำหรับสมาชิก (ทุกระดับชั้น)	61	244,000.00
รวมทุนสมาชิก	61	244,000.00
2. ทุนเรียนดีสำหรับบุตรสมาชิก		
ระดับประถมศึกษาปีที่ 2 - 6	100	150,000.00
ระดับมัธยมศึกษาปีที่ 1 - 3	56	112,000.00
ระดับมัธยมศึกษาปีที่ 4 - 6, ปวช., ปวส. และอนุปริญญา	53	132,500.00
ระดับอุดมศึกษา	79	237,000.00
รวมทุนเรียนดี	288	631,500.00
3. ทุนสนับสนุนการศึกษาสำหรับบุตรสมาชิก		
ระดับชั้นอนุบาล	65	65,000.00
ระดับประถมศึกษาปีที่ 1 - 6	209	313,500.00
ระดับมัธยมศึกษาปีที่ 1 - 3	99	198,000.00
ระดับมัธยมศึกษาปีที่ 4 - 6, ปวช., ปวส. และอนุปริญญา	120	300,000.00
ระดับอุดมศึกษา	103	309,000.00
รวมทุนสนับสนุนการศึกษา	596	1,185,500.00
รวม ทุนทุกประเภท	945	2,061,000.00

2) โครงการให้ความรู้และส่งเสริมสุขภาพแก่สมาชิก : สอ.มช. จัดสรรงบประมาณ สำหรับจัดโครงการให้ความรู้และส่งเสริมสุขภาพกายและใจแก่สมาชิก จำนวน 50,000.00 บาท กำหนดโครงการส่งเสริมสุขภาพ “Love your health” เป้าหมายรับสมัคร 100 คน โดยประสานความร่วมมือกับศูนย์ส่งเสริมพฤฒพลังผู้สูงอายุ มหาวิทยาลัยเชียงใหม่ กำหนดกิจกรรมส่งเสริมสุขภาพ 6 กิจกรรม ให้สมาชิกเลือกกิจกรรมที่สนใจได้คนละ 1 กิจกรรม ดังนี้

- 2.1) Get go fit ตรวจสอบความพร้อมของร่างกาย
- 2.2) POP Pilates คลาสออกกำลังกายผสมผสานท่าเต้น (ใช้บริการ 3 ครั้ง)
- 2.3) ZUMBA GOLD คลาสการออกกำลังกายแบบละตินและแอโรบิค (ใช้บริการ 3 ครั้ง)
- 2.4) Massage นวดประคบสมุนไพร 90 นาที
- 2.5) Massage นวดเฉพาะจุด 60 นาที
- 2.6) Massage นวดศีรษะและใบหน้า 90 นาที

ในการนี้ สอ.มช.ออก Gift voucher ให้สมาชิกนำไปใช้บริการที่ ศูนย์ส่งเสริมพฤฒพลังผู้สูงอายุ มช. ตั้งแต่วันที่ 22 ตุลาคม – 25 ธันวาคม 2567 มีสมาชิกเข้ารับบริการ 87 คน ใช้งบประมาณจำนวน 43,500.00 บาท

3) โครงการส่งเสริมทักษะสำหรับบุตรของสมาชิก : สอ.มช. จัดสรรงบประมาณในการดำเนินโครงการส่งเสริมทักษะสำหรับบุตรของสมาชิก จำนวน 50,000.00 บาท เพื่อส่งเสริมทักษะกระบวนการเรียนรู้ทางวิทยาศาสตร์ และปลูกฝังกระบวนการคิด วิเคราะห์ แก้ปัญหา และฝึกทักษะพื้นฐานการใช้เครื่องมือวิทยาศาสตร์ และเรียนรู้ด้านดาราศาสตร์ ปรากฏการณ์บนท้องฟ้าจากประสบการณ์จริง จึงจัดโครงการ “สอ.มช.พาท่องโลกวิทยาศาสตร์และดาราศาสตร์ ” ขึ้นในวันเสาร์ที่ 7 ธันวาคม 2567 เวลา 14.00-20.00 น. ณ อุทยานดาราศาสตร์สิรินธร “NARIT” มีสมาชิกและครอบครัว (พ่อ-แม่-ลูก อายุ 7 ปีขึ้นไป) เข้าร่วมโครงการ 66 คน ใช้งบประมาณไปทั้งสิ้น 16,844.00 บาท



4) โครงการตลาดนัดคนออม : สืบเนื่องมาตั้งแต่วันที่ 9 มิถุนายน 2565 สอ.มช. ตั้งตลาดออนไลน์เพื่อส่งเสริมสนับสนุนให้สมาชิกมีรายได้เสริมเพิ่มเติมจากรายได้ประจำอีกทาง โดยเปิด Line Open Chat ตั้งกลุ่มไลน์ “ตลาดนัดคนออม” สอ.มช.ทำหน้าที่เป็นสื่อกลาง ณ วันที่ 31 ธันวาคม 2565 มีสมาชิกในกลุ่มไลน์จำนวน 283 คน และสิ้นปี 2567 จำนวนสมาชิกในกลุ่มไลน์เพิ่มขึ้นเป็น 461 คน ในระหว่างปีได้จัดกิจกรรมส่งเสริมการจำหน่ายสินค้า กระตุ้นยอดขายของตลาดนัดออนไลน์โดยจัดกิจกรรม Facebook live เป็นประจำทุกเดือน ๆ ละครั้ง โดยการสนับสนุนสินค้าประเภทของบริโภคจากสมาชิกในกลุ่มตลาดนัดคนออมมาจำหน่ายในราคา 9 บาท กิจกรรมดังกล่าวได้รับการตอบรับอย่างดีจากสมาชิกคนรุ่นใหม่ ส่งผลให้มีการต่อยอดการซื้อขายในตลาด เกิดการซื้อซ้ำ สมาชิกผู้ขายบางรายมีรายได้หลักจากการจำหน่ายสินค้าในตลาดนัดคนออม นอกจากนี้ มีการซื้อขาย ณ จุดวางสินค้า (Product shelf) บริเวณโถงด้านหน้าสำนักงานสหกรณ์อย่างต่อเนื่อง งบประมาณดำเนินโครงการ 100,000.00 บาท ใช้จ่าย 66,062.50 บาท

กลยุทธ์ที่ 3.4 ส่งเสริมการให้ความรู้และความเข้าใจแก่สมาชิก และเน้นความรู้เรื่องการบริหารการเงินส่วนบุคคล

1. โครงการมุขิตาจิตสมาชิกผู้เกษียณอายุงาน : ในโอกาสที่สมาชิกได้ปฏิบัติงานในหน้าที่มาเป็นเวลานานด้วยความอุทิศสาคะวิริยะจนกระทั่งเกษียณอายุงาน สอ.มช. ตระหนักและเห็นความสำคัญของสมาชิกกลุ่มดังกล่าว เพื่อเป็นการแทนคำขอบคุณและแสดงมุขิตาจิตแก่สมาชิก จึงได้จัดโครงการ “มุขิตาจิตสมาชิกเกษียณอายุงาน” ขึ้นในวันที่ 28 กันยายน 2567 ณ ห้องทองกวาว สำนักงานบริการวิชาการ มหาวิทยาลัยเชียงใหม่ ซึ่งในปีนี้มีสมาชิกผู้เกษียณอายุงาน จำนวน 231 คน สมาชิกเข้าร่วมโครงการจำนวน 127 คน งบประมาณดำเนินโครงการ 600,000.00 บาท ใช้จ่ายทั้งสิ้น 597,406.00 บาท



2. โครงการพบปะและให้ความรู้ทางด้านการเงินแก่สมาชิก : สอ.มช. จัดโครงการพบปะและให้ความรู้ทางด้านการเงินแก่สมาชิก ภายใต้ชื่อ DINNER TALK “ม่วนจอย ฟังเรื่องการเงินและการใช้แอปอย่างไรให้ปลอดภัย” เมื่อวันที่ 13 พฤศจิกายน 2567 เวลา 17.00 - 20.00 น. ณ เรือนประชุมอ่างแก้ว อ่างแก้ววิลล่า มหาวิทยาลัยเชียงใหม่ โดยมี รองศาสตราจารย์ นายแพทย์รณภพ เอื้อพันธเศรษฐ ผู้ช่วยศาสตราจารย์ ดร.ชัยวุฒิ ตั้งสมชัย และ รองศาสตราจารย์ ดร.นฤนาถ ศรภักย์วานิช กรรมการศึกษาสวัสดิการและประชาสัมพันธ์ เป็นวิทยากร มีผู้เข้าร่วมโครงการ ทั้งสิ้น 103 คน ประกอบด้วยกรรมการและเจ้าหน้าที่ 36 คน สมาชิก 73 คน งบประมาณดำเนินการ 50,000.00 บาท ใช้จ่าย 45,629.00 บาท

ยุทธศาสตร์ที่ 4 : จิตอาสาร่วมพัฒนาสังคม

กลยุทธ์ที่ 4.1 สนับสนุนกิจกรรมด้านศาสนา งานประเพณีและวัฒนธรรม

1. โครงการปฏิบัติธรรม ประจำปี 2567 สอ.มช. ได้ร่วมเป็นเจ้าภาพจัดโครงการปฏิบัติธรรม “บวชนกขัมมจารีณี” กับมหาวิทยาลัยเชียงใหม่ เพื่อถวายเป็นพระราชกุศลเนื่องในโอกาสที่สมเด็จพระนางเจ้าสิริกิติ์ พระบรมราชินีนาถ พระบรมราชชนนีพันปีหลวงทรงเจริญพระชนมพรรษา 92 พรรษา ในระหว่างวันที่ 9-12 สิงหาคม 2567 ณ ศาลาธรรม มหาวิทยาลัยเชียงใหม่ และศูนย์การศึกษา มหาวิทยาลัยเชียงใหม่ ทรัพย์ไชย จ.ลำพูน โดยสนับสนุนงบประมาณจัดโครงการบวชนกขัมมจารีณี ประจำปี 2567 จำนวน 50,000.00 บาท มีสมาชิกเข้าร่วมโครงการ 46 คน

กลยุทธ์ที่ 4.2 สนับสนุนกิจการอนุรักษ์สิ่งแวดล้อม

แจกหน้ากาก N 95 แก่สมาชิก ด้วยสถานการณ์หมอกควันใน จ.เชียงใหม่ช่วงเดือนมีนาคม ยังไม่มีแนวโน้มจะคลี่คลาย มีผลกระทบต่อสุขภาพ เนื่องจากฝุ่นละอองขนาดเล็กถือเป็นภัยเงียบ อันตราย ส่งผลให้เกิดอาการปอดอักเสบ ในระยะยาวจะเสี่ยงเป็นมะเร็งปอด ที่สำคัญอาจเกิดโรคหัวใจในระยะยาวได้ สอ.มช.จึงได้แจกหน้ากาก N95 ให้กับแก่สมาชิก ให้นำไปใช้และเป็นตัวอย่าง เพื่อให้คนหันมาดูแลสุขภาพตนเอง เพราะเรื่องนี้เป็นปัญหาในทุก ๆ ปี

กลยุทธ์ที่ 4.3 สนับสนุนให้การช่วยเหลือสังคมในหน่วยงานต่าง ๆ

1. โครงการทุนการศึกษาสหกรณ์ออมทรัพย์มหาวิทยาลัยเชียงใหม่ จำกัด : สอ.มช. มอบเงิน เพื่อเป็นทุนการศึกษาแก่นักศึกษามหาวิทยาลัยเชียงใหม่ ประจำปี 2567 จำนวน 8 ทุน ๆ ละ 15,000.00 บาท เป็นเงินรวมทั้งสิ้น 120,000.00 บาท ในการนี้ ได้ขอความอนุเคราะห์จาก มหาวิทยาลัยเชียงใหม่ ให้เป็นผู้พิจารณาคัดเลือกนักศึกษาปริญญาตรี ชั้นปีที่ 1 ที่มีผลการเรียน ในระดับดี ที่มีความประพฤติดี มีจิตอาสา แต่ขาดแคลนทุนทรัพย์ เพื่อรับทุนการศึกษาสหกรณ์ออมทรัพย์มหาวิทยาลัยเชียงใหม่ จำกัด ผลการคัดเลือกนักศึกษาที่มีคุณสมบัติตามเกณฑ์ จำนวน 8 คน และ เมื่อวันที่ 29 กันยายน 2567 สอ.มช.ได้ร่วมพิธีมอบทุนการศึกษา ประจำปี 2567 ณ ห้องประชุมทองกวาว สำนักบริการวิชาการ มหาวิทยาลัยเชียงใหม่ รายชื่อนักศึกษาที่ได้รับทุน มีดังนี้

ลำดับ	ชื่อ - นามสกุล	คณะ
1	นายวัชรพงษ์ ชิดชม	มนุษยศาสตร์
2	นางสาวรณพร ตระกูลยังยืน	ศึกษาศาสตร์
3	นางสาวนฤมล ซอนตะ	สังคมศาสตร์
4	นางสาวณัฐนิชา พาณิชยั้ง	วิศวกรรมศาสตร์
5	นางสาวศิริกรลดา พงศ์ระสีลา	เกษตรศาสตร์
6	นายญาณวัฒน์ ยะยอง	เทคนิคการแพทย์
7	นางสาวชนกฐิมาศ ดวงสเกิด	พยาบาลศาสตร์
8	นายชยปกรณิ หล้าแก้ว	เศรษฐศาสตร์

การพัฒนาและให้การศึกษอบรมแก่สมาชิก กรรมการและเจ้าหน้าที่

1. โครงการที่ สอ.มช. จัดขึ้นเอง

1.1 โครงการศึกษาดูงานคณะกรรมการและเจ้าหน้าที่ ประจำปี 2567 เมื่อวันที่ 9 – 12 พฤษภาคม 2567 ณ สหกรณ์ออมทรัพย์ครูยะลา จำกัด

1.2 โครงการสัมมนาเจ้าหน้าที่ หัวข้อ “การพัฒนาศักยภาพบุคลากร เพื่อพิชิต เป้าหมายขององค์กร” เมื่อวันที่ 3 - 4 สิงหาคม 2567 ณ ทรี สเคป รีสอร์ท เชียงใหม่ โดยมี อาจารย์สืบศักดิ์ คงไทย และอาจารย์พรพกา จอมเพชร จากห้างหุ้นส่วนจำกัดพัฒนาสามแห่ง เป็นวิทยากร

1.3 โครงการสัมมนา ภายใต้ชื่อโครงการทบทวนและจัดทำแผนยุทธศาสตร์ เพื่อ ทบทวนและจัดทำแผนยุทธศาสตร์ และเปิดโอกาสให้ผู้เข้าร่วมสัมมนาพบปะแลกเปลี่ยนความคิดเห็นซึ่งกันและกัน เมื่อวันที่ 7 กันยายน 2567 ณ โรงแรมสมายล์ ล้านนา จ.เชียงใหม่

2. โครงการอื่นที่ สอ.มช. เข้าร่วม

2.1 ประชุมใหญ่สามัญ ประจำปี 2566 เขตพื้นที่สหกรณ์สมาชิก ชสอ.ภาคเหนือ วันที่ 2 – 3 พฤษภาคม 2567 ณ โรงแรมโลตัสปางสวนแก้ว จ.เชียงใหม่ โดยมี รองศาสตราจารย์ นายแพทย์ อำนาจ อยู่สุข ประธานกรรมการดำเนินการ และ ดร.สมทบ พาจรทิศ กรรมการและเลขานุการ เข้าร่วมประชุม

2.2 โครงการสัมมนาสหกรณ์สมาชิกในจังหวัดเชียงใหม่และพื้นที่ใกล้เคียง วันที่ 19 พฤษภาคม 2567 ณ โรงแรมโลตัส ปางสวนแก้ว จ.เชียงใหม่ โดยมี ผู้ช่วยศาสตราจารย์ภิญโญ ทองดี กรรมการดำเนินการ เข้าร่วมโครงการ

2.3 ประชุมใหญ่สามัญประจำปี 2567 ชุมนุมสหกรณ์ออมทรัพย์แห่งประเทศไทย จำกัด วันที่ 8 มิถุนายน พ.ศ. 2567 ณ ห้องรอยัล จูบิลี่ บอลรูม อาคารชาเลนเจอร์ ศูนย์แสดงสินค้าและ ประสาน กรรมการดำเนินการ และนางบุษมา ใจจันทร์ รองผู้จัดการ เข้าร่วมประชุม

2.4 สัมมนา “รู้เท่าทันนัยยะสำคัญของงบการเงินสหกรณ์” วันที่ 21 – 22 กันยายน 2567 ณ ห้องประชุมรีซีแอมเจอร์ส สันนิบาตสหกรณ์แห่งประเทศไทย กรุงเทพฯ โดยมี นางสาวรุจิรา รุ่งวิสัย เจ้าหน้าที่บัญชี และนางสาวสิริภา บุญสวัสดิ์ เจ้าหน้าที่ธุรการ เข้าร่วมสัมมนา

2.5 อบรมหลักสูตร “คณะกรรมการอำนวยการ” วันที่ 22 – 24 ตุลาคม 2567 ณ โรงแรมดวงตะวัน จ.เชียงใหม่ โดยมี รองศาสตราจารย์ นายแพทย์อำนาจ อยู่สุข ประธานกรรมการดำเนินการ เข้าร่วมโครงการ

2.6 ประชุมโครงการติดตามพัฒนาศักยภาพศูนย์ประสานงานสมาคมพาณิชยกรรมสหกรณ์สมาชิกของชุมนุมสหกรณ์ออมทรัพย์แห่งประเทศไทย วันที่ 28 ตุลาคม 2567 ณ สหกรณ์ ออมทรัพย์นครเชียงใหม่ จำกัด จ.เชียงใหม่ โดยมี รองศาสตราจารย์ นายแพทย์อำนาจ อยู่สุข ประธาน กรรมการดำเนินการ และ รองศาสตราจารย์ชาติรี เรืองเดชณรงค์ รองประธานกรรมการดำเนินการ คนที่ 1 เข้าร่วมประชุม

2.7 สัมมนา “นักบัญชีสหกรณ์มืออาชีพ ครั้งที่ 3” วันที่ 21 – 22 พฤศจิกายน 2567 ณ โรงแรมเอส รัชดา กรุงเทพฯ โดยมี นางสาวสิริภา บุญสวัสดิ์ เจ้าหน้าที่ธุรการ และนางสาววราภัสร์ ปัทมพงศ์ปกรณี เจ้าหน้าที่การเงิน เข้าร่วมสัมมนา

2.8 สัมมนาไตรภาคีวิชาการ “นานาชาติความท้าทายกับการบริหารงานสหกรณ์” วันที่ 22 – 24 พฤศจิกายน 2567 ณ โรงแรมเชียงใหม่ แกรนด์วิว จ.เชียงใหม่ โดยมี รองศาสตราจารย์ นายแพทย์ อำนาจ อยู่สุข ประธานกรรมการดำเนินการ เข้าร่วมสัมมนา



แผนงาน สวัสดิการ และสังคม



1. การจัดสวัสดิการสำหรับสมาชิกและครอบครัว

สอ.มช. จัดสรรงบประมาณรายจ่าย และทำโรสุทธิประจำปี สมทบเข้ากองทุนสวัสดิการ เพื่อให้แก่สมาชิก สอ.มช. ในโอกาสต่าง ๆ สำหรับปีนี้ สอ.มช.ได้จ่ายเงินเพื่อเป็นสวัสดิการสมาชิกดังนี้

รายการสวัสดิการ	จำนวน (คน)	จำนวนเงิน (บาท)
ครบรอบวันคล้ายวันเกิด	13,124	1,968,600.00
อุปสมบท	5	5,000.00
เข้าร่วมพิธีอัญญ์	1	1,000.00
สมรส	56	56,000.00
คลอดบุตร	59	59,000.00
ครองความเป็นโสด (เมื่อครบ 60 ปี)	40	125,100.00
ทุนสนับสนุนการศึกษาสมาชิก และบุตรสมาชิก	945	2,061,000.00
ทุนนักศึกษามหาวิทยาลัยเชียงใหม่	8	120,000.00
เงินบำเหน็จสมาชิก	238	2,068,800.00
เงินช่วยเหลือสมาชิกประสบภัย	1,346	5,653,580.00
เงินกองทุนรวมใจช่วยเหลือสมาชิก		
- รับเงินกรณีสมาชิกอายุครบ 61 ปีขึ้นไป	3,770	16,348,000.00
- รับเงินกรณีทุพพลภาพ	2	20,000.00
- รับเงินกรณีสมาชิกเสียชีวิต	58	3,050,000.00
เงินกองทุน 40 ปี สมาชิกผู้สูงอายุ	184	552,000.00
เงินช่วยเหลือการศพสมาชิก	67	3,727,500.00
รวม	19,903	35,815,580.00

2. การสนับสนุนมหาวิทยาลัยเชียงใหม่และหน่วยงานในสังกัด ดำเนินกิจการต่างๆ

- | | |
|---|----------------------|
| 1. สนับสนุนกิจการของมหาวิทยาลัยเชียงใหม่ | จำนวน 200,000.00 บาท |
| 2. บริจาคเงินมูลนิธิโรงพยาบาลสวนดอกเนื่องในวันมหิดล | จำนวน 50,000.00 บาท |
| 3. บริจาคให้คณะแพทยศาสตร์ | จำนวน 140,000.00 บาท |
| 4. สมทบเงินเข้ากองทุน และสนับสนุนกิจกรรม/โครงการต่างๆ | จำนวน 94,000.00 บาท |

3. การสนับสนุนองค์กรสหกรณ์

- | | |
|---|---------------------|
| 1. สนับสนุนการจัดกิจกรรมด้านกีฬาและโครงการต่างๆ | จำนวน 5,500.00 บาท |
| 2. สนับสนุนการจัดกิจกรรมเพื่อสาธารณประโยชน์ของสหกรณ์ออมทรัพย์อื่น | จำนวน 10,000.00 บาท |
| 3. ร่วมทำบุญและทำนุบำรุงพุทธศาสนา | จำนวน 26,900.00 บาท |

4. การสนับสนุนชุมชนและหน่วยงานอื่นๆ

- | | |
|--|--------------------|
| 1. สนับสนุนกิจกรรมด้านกีฬา การรักษาสุขภาพ และกิจกรรมสาธารณประโยชน์อื่น ๆ | จำนวน 5,240.00 บาท |
| 2. ร่วมทำบุญและทำนุบำรุงพุทธศาสนา | จำนวน 2,500.00 บาท |

5. การสนับสนุนสมทบเงินเข้าสมาคมกบปณกิจสงเคราะห์ สอ.มช.

เนื่องจากสมาคมฯ มีนโยบายประกันการจ่ายเงินช่วยเหลือไม่ต่ำกว่า 140,000.00 บาท ต่อสมาชิกเมื่อเสียชีวิตหนึ่งราย เพื่อเป็นการเพิ่มทุนดำเนินงานของสมาคมฯ คณะกรรมการดำเนินการจึงมีมติเห็นชอบให้การสนับสนุนงบประมาณจากทุนสาธารณประโยชน์เป็นประจำทุกปี และในปี 2567 สอ.มช. ได้สนับสนุนเป็นเงินจำนวน 300,000.00 บาท (สามแสนบาทถ้วน)

การรายงานตามที่กฎกระทรวงกำหนด

ตามกฎกระทรวงการดำเนินงานและการกำกับดูแลสหกรณ์ออมทรัพย์และสหกรณ์เครดิตยูเนียน พ.ศ. 2564 ข้อ 14 กำหนดให้สหกรณ์จะต้องแจ้งเรื่องการถูกร้องทุกข์กล่าวโทษฯ และรายงานผลประโยชน์ค่าตอบแทนที่กรรมการ ผู้จัดการ ผู้มีอำนาจในการจัดการ และที่ปรึกษาของสหกรณ์ได้รับจากสหกรณ์ในรอบปีบัญชีที่ผ่านมา โดยให้แสดงรายละเอียดเป็นรายบุคคลให้ที่ประชุมใหญ่ทราบ สอ.มช.จึงขอรายงาน ดังนี้

1. ข้อมูลการถูกร้องทุกข์กล่าวโทษ การถูกดำเนินคดี ปี 2567

ในรอบปีบัญชี 2567 สอ.มช.ไม่มีการถูกร้องทุกข์กล่าวโทษ การถูกดำเนินคดี การถูกร้องเรียน และการถูกลงโทษแต่อย่างใด

2. การเปิดเผยค่าตอบแทนกรรมการ

การเปิดเผยค่าตอบแทนกรรมการดำเนินการ ชุดที่ 49 ระหว่างวันที่ 1 มกราคม - 9 กุมภาพันธ์ 2567

ชื่อ-สกุล	ตำแหน่ง	ค่าตอบแทนที่เป็นตัวเงิน						ค่าตอบแทนที่เป็นตัวเงิน	
		เงินเดือน	ค่าเบี้ยประชุม	โบนัส (จากการดำเนินงานปี 2566)	ค่าปฏิบัติงานนอกสถานที่/นอกเวลาทำการ	ค่าใช้จ่ายอื่น ๆ	ค่าใช้จ่ายอื่น ๆ	ค่าตอบแทนที่เป็นตัวเงิน	ค่าตอบแทนที่เป็นตัวเงิน
1 รศ.นพ.อำนาจ อยุสุข	ประธานกรรมการ		6,875.00	398,134.92					
2 ผศ.ดร.พรชัย วิสุทธิศักดิ์	รองประธานกรรมการ คนที่ 1		8,000.00	323,403.81					2,500.00
3 รศ.ดร.รณศ ศรวิชัยลำพันธ์	รองประธานกรรมการ คนที่ 2		5,250.00	266,218.86					
4 รศ.ดร.นฤนาถ ศรีภักย์อวิช	กรรมการและเหรัญญิก		5,625.00	320,695.89					
5 รศ.ประทีป จันทรังค	กรรมการและเลขานุการ		7,000.00	346,665.59					4,500.00
6 รศ.โรจน์ จิราบุกรม	กรรมการ		2,000.00	150,817.82					
7 ผศ.ปฐุม ปฐุมนพวงศ์	กรรมการ		3,000.00	156,853.11					
8 รศ.ชาติเรี ื่องเดงณรงค์	กรรมการ		5,125.00	193,787.03					2,700.00
9 ผศ.ดร.ไพรัช กาญจนการุณ	กรรมการ		2,500.00	154,191.20					
10 รศ.ดร.เทพินทร์ พันธ์ราษฎร์	กรรมการ		2,000.00	139,412.71					
11 นายสมาน สุริยวงศ์	กรรมการ		3,250.00	155,522.16					
12 นายประสิทธิ์ กาวิชัย	กรรมการ		5,125.00	262,663.81					3,500.00
13 นายพงษ์พันธ์ รัตนะ	กรรมการ		4,625.00	256,341.78					3,500.00
14 นายสุรชาติ สุวรรณ	กรรมการ		6,375.00	230,055.48					2,500.00
15 นายประยูร ปันธ์	กรรมการ		4,000.00	241,368.58					2,500.00
รวม		-	70,750.00	3,596,132.75					21,700.00

2. การเป็ดเผยค่าตอเบแทนกรรรมการ ผู้ตรวจสอบกัจการ และฝ่ายจ้จการ (ต่อ)

การเป็ดเผยค่าตอเบแทนกรรรมการดำเนนการจ้จการ ชุถที่ 50 ระหว่างวันท้ 10 กุมภาพันธ์ - 31 ธันวาคม 2567

ลำดับ	ชื่อ-สกุล	ตำแหน่ง	ค่าตอเบแทนท้เป็ดเผยเงิน						ค่าตอเบแทนท้ไม่เป็ดเผยเงิน			
			เงินเดื่อ	ค่าเบยประชม	โบนัส(จากกรรรมการดำเนนงานปี 2566)	ค่าปฏิบัติจงานนอกสภานท้/นอกเวลาทำกรร	คชจอเบรมสเบบนา	อื่เบ	ค่าชดจพอริบ	ประกบอื่เบท้เบ		
1	รศ.นพ.อานา ออยู่สุข	ประธานกรรรมการ		55,625.00				3,500.00				
2	รศ.ชาตรี เรืองเดขกรงกั	รองประธานกรรรมการ คทที่ 1		71,375.00								3,250.00
3	พศ. ดร.โพธิ์ช กายจอนการุณ	รองประธานกรรรมการ คทที่ 2		43,875.00								
4	รศ. ดร.นฤภาศ ศรราชย์วณิข	กรรรมการและเหรัญญิก		39,375.00								
5	ดร.สมท พวกรกัศ	กรรรมการและเลขานุการ		54,000.00								
6	รศ.นพ.เรณพพ เอื้อพัฒนศรชฐ	กรรรมการ		22,000.00								
7	พศ.ดร.ปิติพงษ์ ยอดมงคล	กรรรมการ		19,500.00								3,300.00
8	พศ.ดร.ชัยวุฒิ ตั้งสมชย	กรรรมการ		26,500.00								
9	รศ.โรม จิราบุกรม	กรรรมการ		25,750.00								
10	พศ.นัฐม ปัฐมรพวงกั	กรรรมการ		40,125.00								4,700.00
11	พศ.ภัญโญ กองดี	กรรรมการ		37,500.00								4,700.00
12	นายสุรชชาติ สุวรรณิ	กรรรมการ		53,000.00								2,500.00
13	นายพวงศัพนัธิ์ รัตนะ	กรรรมการ		44,000.00								3,500.00
14	นายสมนา สุริยวงกั	กรรรมการ		31,375.00								
15	นายนิกรศัทธิ์ กมล	กรรรมการ		30,500.00								4,500.00
16	พศ.ดร.วิสุทธกร จัถจาร์	ผู้ตรวจสอบกัจการ	120,000.00									
17	พศ.ดร.ปิติมา ติศกุลเนติวิฑายั	ผู้ตรวจสอบกัจการ	120,000.00									
18	พศ.ดร.วีระพวงษ์ กิติวงศั	ผู้ตรวจสอบกัจการ	120,000.00									
19*	นายอรุณศัทธิ์ โชชับาง	ผู้จ้จการ	1,300,692.00		412,828.00		1,225.00			5,000.00		1,240.00
20*	นางปรีญาช กัฒมะโน	รองผู้จ้จการ	1,054,080.00		325,712.00					5,000.00		1,240.00
21*	นางนุชมา ใจจันทร	รองผู้จ้จการ	1,034,568.00		319,480.00					5,000.00		1,240.00
		รวม	3,749,340.00	594,500.00	1,058,000.00		1,225.00	3,500.00	-	15,000.00		30,170.00

รายงานผู้ตรวจสอบกิจการสหกรณ์ ประจำปี 2567

เรียน ที่ประชุมใหญ่สหกรณ์ออมทรัพย์มหาวิทยาลัยเชียงใหม่ จำกัด

ตามที่ประชุมใหญ่สามัญประจำปี 2565 เมื่อวันที่ 10 กุมภาพันธ์ 2566 ได้มีมติเลือก ผู้ช่วยศาสตราจารย์ ดร.วิสุทธ จิตอารี ผู้ช่วยศาสตราจารย์ ดร.ปิติมา ติศกุลเนติวิทย์ และ ผู้ช่วยศาสตราจารย์ ดร.วีระพงษ์ กิตติวงศ์ เป็นคณะผู้ตรวจสอบกิจการของสหกรณ์ออมทรัพย์มหาวิทยาลัยเชียงใหม่ จำกัด ประจำปี 2566-2567 นั้น

ระเบียบนายทะเบียนสหกรณ์ว่าด้วยการตรวจสอบกิจการของสหกรณ์ พ.ศ. 2563 ได้กำหนดให้ผู้ตรวจสอบกิจการมีหน้าที่ตรวจสอบการดำเนินงานทั้งปวงของสหกรณ์ ทั้งด้านการปฏิบัติเกี่ยวกับการเงิน การบัญชี และด้านปฏิบัติการในการดำเนินธุรกิจตามที่กำหนดไว้ในข้อบังคับของสหกรณ์ รวมถึงการประเมินผลการควบคุมภายใน การรักษาความปลอดภัยของข้อมูลสารสนเทศของสหกรณ์ และข้อบังคับสหกรณ์ออมทรัพย์มหาวิทยาลัยเชียงใหม่ จำกัด แก้ไขเพิ่มเติม (ฉบับที่ 10) พ.ศ. 2565 ข้อ 74 กำหนดให้ผู้สอบกิจการมีอำนาจหน้าที่ตรวจสอบการดำเนินงานของสหกรณ์ ทั้งนี้ ให้ผู้ตรวจสอบกิจการเสนอรายงานผลการตรวจสอบประจำเดือนต่อคณะกรรมการดำเนินการ ในการประชุมประจำเดือน และเสนอผลการตรวจสอบประจำปีต่อที่ประชุมใหญ่ด้วย

คณะผู้ตรวจสอบกิจการได้เข้าตรวจสอบกิจการตามระเบียบนายทะเบียนสหกรณ์ และได้เสนอรายงานผลการตรวจสอบประจำเดือนต่อคณะกรรมการดำเนินการเป็นปกติประจำทุกเดือน ในการนี้ คณะผู้ตรวจสอบกิจการจึงขอเสนอรายงานการตรวจสอบกิจการประจำปีต่อที่ประชุมใหญ่สามัญประจำปี 2567 โดยสรุปดังนี้

1. วัตถุประสงค์ของการตรวจสอบ

(1) ตรวจสอบความถูกต้องของการบันทึกบัญชีเพื่อให้เป็นไปตามแบบและรายการที่นายทะเบียน สหกรณ์กำหนด

(2) ประเมินความมีประสิทธิภาพและประสิทธิผลการดำเนินงานของคณะกรรมการดำเนินการสหกรณ์ เพื่อให้ข้อสังเกตและข้อเสนอแนะในการปรับปรุงการบริหารงานของคณะกรรมการดำเนินการสหกรณ์ให้เป็นไปตามกฎหมาย ข้อบังคับ และระเบียบของสหกรณ์

(3) สอบทวนระบบการปฏิบัติงานของสหกรณ์ เพื่อให้เป็นไปตามกฎหมาย ระเบียบนายทะเบียนสหกรณ์ ข้อบังคับ และระเบียบของสหกรณ์ รวมถึงคำสั่งของส่วนราชการที่กำหนดดูแลกำหนดให้ต้องปฏิบัติ

(4) ตรวจสอบและสอบทวนระบบการควบคุมดูแลรักษาทรัพย์สินของสหกรณ์ วิเคราะห์ และประเมินผล ความมีประสิทธิภาพในการใช้ทรัพย์สินของสหกรณ์ เพื่อให้การใช้ทรัพย์สินเป็นไปอย่างเหมาะสมและคุ้มค่า

(5) ตรวจสอบรายงานทางการเงิน และเสนอรายงานผลการตรวจสอบเกี่ยวกับการเปิดเผยรายการ ในงบการเงินของสหกรณ์เป็นไปโดยถูกต้อง และได้ปฏิบัติตามกฎหมาย ประกาศ คำสั่ง ระเบียบ คำแนะนำ แนวปฏิบัติที่นายทะเบียนสหกรณ์กำหนด ตรวจสอบการจัดทำรายการย่อแสดงสินทรัพย์และหนี้สินครบถ้วนและได้เปิดเผยให้สมาชิกได้รับทราบเป็นประจำทุกเดือน รวมทั้งได้มีการจัดส่งข้อมูลรายงานทางการเงินตามแบบและรายการที่กำหนดในกฎกระทรวง

(6) ตรวจสอบการบริหารความเสี่ยง โดยตรวจสอบการวางกลยุทธ์ ด้านการบริหารความเสี่ยง สอดคล้องกับนโยบายการบริหารความเสี่ยง และเสนอรายงานผลการตรวจสอบเกี่ยวกับการกำหนด นโยบายและการวางกลยุทธ์การบริหารความเสี่ยง

(7) ตรวจสอบการบริหารด้านสินเชื่อ และเสนอรายงานผลการตรวจสอบเกี่ยวกับการ ให้สินเชื่อ ประเภทต่าง ๆ ของสหกรณ์เป็นไปตามนโยบายด้านสินเชื่อที่วางไว้

(8) ตรวจสอบการบริหารด้านการลงทุน และเสนอรายงานผลการตรวจสอบเกี่ยวกับการ กำหนดนโยบายด้านการลงทุน การลงทุนของสหกรณ์ต้องอยู่ภายใต้กรอบนโยบายที่กำหนดและเป็นไปตามกฎหมาย สหกรณ์ และได้ดำเนินการภายใต้เกณฑ์ที่กำหนดในกฎกระทรวง

(9) ตรวจสอบการบริหารสภาพคล่อง และเสนอรายงานผลการตรวจสอบเกี่ยวกับการ กำหนดนโยบาย หรือแผนงานในการควบคุมการบริหารความเสี่ยงด้านสภาพคล่องของสหกรณ์ การดำรงสินทรัพย์สภาพคล่องเป็นไปตามที่กำหนดในกฎกระทรวง

2. ขอบเขตของการตรวจสอบ

- (1) ตรวจสอบความถูกต้องของการบันทึกบัญชี
- (2) ประเมินความมีประสิทธิภาพและประสิทธิผลการดำเนินงานของคณะกรรมการดำเนินการสหกรณ์
- (3) สอบทานระบบการปฏิบัติงานของสหกรณ์
- (4) ตรวจสอบและสอบทานระบบการควบคุมดูแลรักษาทรัพย์สินของสหกรณ์
- (5) ตรวจสอบรายงานทางการเงิน
- (6) ตรวจสอบการบริหารความเสี่ยง
- (7) ตรวจสอบการบริหารด้านสินเชื่อ
- (8) ตรวจสอบการบริหารด้านการลงทุน
- (9) ตรวจสอบการบริหารสภาพคล่อง

3. ผลการตรวจสอบกิจการ

3.1 ตรวจสอบความถูกต้องของการบันทึกบัญชี

สหกรณ์ฯ บันทึกบัญชีโดยใช้เกณฑ์คงค้าง ใช้ระบบงานและบันทึกบัญชีด้วยโปรแกรมคอมพิวเตอร์ที่มีการอัปเดตโปรแกรมให้ทันสมัยอยู่เสมอ การจัดทำบัญชีเป็นไปด้วยความเรียบร้อย มีการจัดทำเอกสารหลักฐานประกอบการบันทึกบัญชีประกอบการบันทึกบัญชีทุกรายการ การบันทึกรายการบัญชีการปรับปรุงรายการที่เกี่ยวข้อง สหกรณ์ ฯ ได้จัดทำบัญชีย่อย ทะเบียนต่าง ๆ ตลอดจนบัญชีคุมยอด ถูกต้องครบถ้วนเป็นปัจจุบัน สามารถตรวจสอบได้ทุกโอกาส รวมทั้งได้จัดทำรายงานทางบัญชีที่เกี่ยวข้องเกี่ยวกับการดำเนินงานของสหกรณ์ ฯ เสนอต่อคณะกรรมการดำเนินการ เป็นประจำทุกเดือน

สหกรณ์ฯ ได้ปฏิบัติตามพระราชบัญญัติสหกรณ์ (ฉบับที่ 3) พ.ศ.2562 มาตรา 66-68 และระเบียบนายทะเบียนสหกรณ์ว่าด้วยการบัญชีของสหกรณ์และกลุ่มเกษตรกร พ.ศ.2563

ประเภทรายการ	จำนวนรายการ	มูลค่า(บาท)
รายการถอน	62,404	8,590,153,607.82
รายการปรับปรุงเข้า	169	62,379,809.17
รายการปรับปรุงออก	262	20,946,467.65
รายการฝาก	167,615	10,462,756,116.05
รวม	230,450	19,136,236,000.69

ในช่วงปี 2567 สหกรณ์มีรายการบันทึกบัญชีที่เกี่ยวข้องกับการฝาก ถอน โอน เพื่อจัดทำรายงานงบการเงินทั้งสิ้น จำนวน 230,450 รายการ มูลค่ารายการรวม 19,136,236,000.69 บาท

3.2 ประเมินความมีประสิทธิภาพและประสิทธิผลการดำเนินงานของคณะกรรมการดำเนินการสหกรณ์

การประชุมประจำเดือนของคณะกรรมการดำเนินงานเป็นไปด้วยความเรียบร้อย อัตราการเข้าร่วมประชุมโดยเฉลี่ยของคณะกรรมการค่อนข้างสูง การประชุมในแต่ละครั้ง คณะกรรมการมีการให้ข้อสังเกต และให้ข้อเสนอแนะในการปรับปรุงการบริหารงานของฝ่ายดำเนินงานเพื่อให้เป็นไปตามกฎหมาย ข้อบังคับ และระเบียบของสหกรณ์ รวมถึงข้อเสนอแนะและการปรับปรุงเพื่อให้การดำเนินงานต่าง ๆ เป็นไปตามแผนการดำเนินการตามแผนงาน/โครงการ/กิจกรรมและตามกรอบงบประมาณ

3.3 สอบทานระบบการปฏิบัติงานของสหกรณ์

การปฏิบัติงานของสหกรณ์ในด้านต่าง ๆ ของสหกรณ์ เช่น การจ่ายเงินสมาชิกเสียชีวิตและลา ออกรายการจ่ายเงินกองทุนรวมใจ การอนุมัติการให้เงินกู้ ๆ เป็นไปตามกฎหมาย ระเบียบนายทะเบียนสหกรณ์ ข้อบังคับ และระเบียบของสหกรณ์ รวมถึงคำสั่งของส่วนราชการที่กำหนดดูแลกำหนดให้ต้องปฏิบัติ

3.4 ตรวจสอบและสอบทานระบบการควบคุมดูแลรักษาทรัพย์สินของสหกรณ์

สหกรณ์ ฯ มีการจัดทำทะเบียนคุมสินทรัพย์ ให้เลขที่รหัสสินทรัพย์ทุกรายการ และมีนโยบายในการตรวฉับสินทรัพย์เป็นประจำทุกปี การตัดจำหน่ายครุภัณฑ์ที่ชำรุด ล้าสมัย เป็นไปตามกฎระเบียบของ สอ.มช

สหกรณ์ ฯ มีการวิเคราะห์และประเมินผลความมีประสิทธิภาพในการใช้ทรัพย์สินของสหกรณ์ฯ เพื่อให้การใช้ทรัพย์สินเป็นไปอย่างเหมาะสมและคุ้มค่า ตลอดจนนำเสนอในการประชุมกรรมการดำเนินงาน ประจำเดือนเพื่อพิจารณา

3.5 ตรวจสอบรายงานทางการเงิน

สหกรณ์ฯ มีการจัดทำรายการย่อแสดงสินทรัพย์และหนี้สินเป็นประจำสิ้นเดือนตามประกาศ คำสั่ง ระเบียบ คำแนะนำ แนวปฏิบัติที่นายทะเบียนสหกรณ์กำหนด ตลอดจนได้เปิดเผยให้สมาชิกได้รับทราบเป็นประจำทุกเดือน มีการจัดส่งข้อมูลรายงานทางการเงินตามแบบและรายการที่กำหนดในกฎกระทรวง มีการประเมินผลการดำเนินงานโดยนำรายงานทางการเงินมาวิเคราะห์อัตราส่วนทางการเงินและนำเสนอในการประชุมกรรมการดำเนินงานประจำเดือนเพื่อพิจารณา

3.6 ตรวจสอบการบริหารความเสี่ยง

สหกรณ์ ฯ มีคณะกรรมการบริหารความเสี่ยง ควบคุม กำกับดูแล ติดตามการปฏิบัติงานบริหารความเสี่ยงและมีการจัดทำแผนปฏิบัติการคณะกรรมการบริหารความเสี่ยง ปี 2567 จัดทำแผนการประเมินความเสี่ยง 6 ด้าน ได้แก่ ด้านกลยุทธ์ ด้านสินเชื่อ ด้านลงทุน ด้านสภาพคล่อง ด้านปฏิบัติการ และด้านเทคโนโลยีสารสนเทศ คณะกรรมการบริหารความเสี่ยงมีการติดตาม และการประเมินความเสี่ยงแต่ละด้านอย่างสม่ำเสมอ และนำเสนอในการประชุมกรรมการดำเนินงานประจำเดือนเพื่อพิจารณา

3.7 ตรวจสอบการบริหารด้านสินเชื่อ

สหกรณ์ ฯ มีคณะกรรมการเงินกู้พิจารณาอนุมัติการให้สินเชื่อแก่สมาชิก สำหรับสหกรณ์อื่น การให้สินเชื่อพิจารณา โดยได้ดำเนินการไปโดยถูกต้องตามข้อบังคับและระเบียบการให้กู้ ประกอบด้วยระเบียบว่าด้วยการให้เงินกู้และดอกเบี้ยเงินกู้ และระเบียบว่าด้วยการให้เงินกู้แก่สหกรณ์อื่น

เงินให้กู้แก่สมาชิกและเงินให้กู้แก่สหกรณ์อื่น มีหลักฐานการกู้ยืมและการเป็นหนี้ครบถ้วน การจัดทำบัญชีรายละเอียดเพื่อควบคุมลูกหนี้เงินกู้รายบุคคล และการคำนวณดอกเบี้ยเงินให้กู้จัดทำโดยคอมพิวเตอร์ มีการสอบยืนยันยอดคงเหลือกับเจ้าหน้าที่โดยสม่ำเสมอ พร้อมกับพิมพ์บัญชีรายชื่อลูกหนี้รายบุคคล เพื่อสอบยืนยันยอดกับบัญชีคุมยอดทุกเดือน ทั้งเงินให้กู้ฉุกเฉิน เงินให้กู้สามัญ เงินให้กู้พิเศษ เงินกู้อื่น ๆ และสหกรณ์อื่นกู้ โดยคณะกรรมการเงินกู้ได้มีการพิจารณาติดตามการให้กู้เงินแก่สมาชิกอย่างใกล้ชิดและสม่ำเสมอ

ประเภทเงินกู้	จำนวนสัญญา	มูลค่าอนุมัติ
เงินกู้ฉุกเฉิน	3,385	81,910,000.00
เงินกู้พิเศษ	264	419,431,500.00
เงินกู้สามัญ	2,534	1,099,158,359.84
รวม	6,183	1,600,499,859.84

สหกรณ์มีการอนุมัติเงินให้กู้ยืมแก่สมาชิกปี 2567 จำนวน 6,183 สัญญา รวมมูลค่าอนุมัติทั้งสิ้น 1,600,499,859.84 บาท

ประเภทเงินกู้	จำนวนรายการ	มูลค่า
เงินกู้ฉุกเฉิน	49,343	385,979,262.50
เงินกู้พิเศษ	18,460	673,378,268.51
เงินกู้สามัญ	94,988	2,955,933,305.74
รวม	162,791	4,015,290,836.75

สหกรณ์มีการทำรายการรับชำระหนี้จากเงินให้กู้ยืมแก่สมาชิกทั้ง 3 ประเภท ในปี 2567 จำนวน 162,791 รายการ มูลค่ารวมทั้งสิ้น 4,015,290,836.75 บาท

สหกรณ์มีเงินให้กู้ยืม-สุทธิในปี 2567 มีจำนวน 4,059 ล้านบาท เพิ่มขึ้นจากปี 2566 ร้อยละ 5.71 ส่วนเงินให้กู้ยืมสหกรณ์อื่น -สุทธิมีจำนวน 2,148 ล้านบาท เพิ่มขึ้นจากปี 2566 ร้อยละ 21.72

3.8 ตรวจสอบการบริหารด้านการลงทุน

สหกรณ์ ฯ มีคณะอนุกรรมการลงทุน ควบคุม พิจารณาการลงทุนให้เป็นไปตามนโยบาย และแผนกลยุทธ์ที่สหกรณ์กำหนดไว้ โดยการลงทุนแต่ละครั้งจะได้รับการอนุมัติจากที่ประชุมกรรมการดำเนินการ

สหกรณ์ ฯ มีเงินลงทุนระยะยาว ณ วันสิ้นปี 2567 เท่ากับ 8,059 ล้านบาท เป็นเงินลงทุนในหุ้นกู้ที่อยู่ในความต้องการของตลาดและตั้งใจจะถือจนครบกำหนดซึ่งเป็นเงินลงทุนในตราสารหนี้เป็นสัดส่วนมากที่สุด จำนวน 32 ตราสาร เป็นเงินรวม 6,999 ล้านบาท คิดเป็นร้อยละ 86.84 โดยเงินลงทุนระยะยาวเพิ่มขึ้นจากปี 2566 ร้อยละ 1.57

เงินลงทุนของสหกรณ์ ฯ มีการปฏิบัติตาม มาตรา 62 แห่งพระราชบัญญัติสหกรณ์ พ.ศ.2542 และประกาศคณะกรรมการพัฒนาการสหกรณ์แห่งชาติ เรื่อง ข้อกำหนดการฝากหรือการลงทุนอย่างอื่นของสหกรณ์ พ.ศ. 2563 ข้อ 3 โดยเนื้อความสำคัญระบุว่า เงินของสหกรณ์ อาจฝากหรือลงทุนได้ใน หุ้นกู้ที่มีหลักประกันหรือหุ้นกู้ไม่ด้อยสิทธิที่ได้รับการจัดอันดับความเชื่อถือตั้งแต่ระดับ A- ขึ้นไป จากบริษัทจัดอันดับความน่าเชื่อถือที่ได้รับความเห็นชอบจากกรรมการกำกับหลักทรัพย์และตลาดหลักทรัพย์

3.9 ตรวจสอบการบริหารสภาพคล่อง

สหกรณ์ ฯ มีการกำหนดนโยบายหรือแผนงานในการควบคุมการบริหารความเสี่ยงด้านสภาพคล่องของสหกรณ์ มีการตรวจนับเงินสดเป็นประจำทุกสิ้นวัน รวมถึงการจัดทำรายงานและการตรวจสอบเอกสารที่เกี่ยวข้อง และการดำรงสินทรัพย์สภาพคล่องเป็นไปตามที่กำหนดในกฎกระทรวง

4. การให้ข้อสังเกตและข้อเสนอแนะในการตรวจสอบ

สรุปผลจากการตรวจสอบกิจการในรอบปี 2567 จะเห็นได้ว่า การปฏิบัติงานของสหกรณ์ ๔ ด้านการ เงิน การ บัญชี หุ้่น เงินลงทุน เงินให้กู้แก่สมาชิก และการบริหารงานของสหกรณ์ มีการปฏิบัติตาม พรบ. สหกรณ์ ระเบียบ ข้อบังคับ ตลอดจนมีการปฏิบัติตามกฎหมายอื่น ๆ ที่เกี่ยวข้อง มีการดำเนินการภายใน กรอบที่ได้กำหนด

คณะผู้ตรวจสอบกิจการได้จัดทำรายงานการตรวจสอบกิจการประจำเดือนให้ที่ประชุมคณะกรรมการ ดำเนินการทราบทุกเดือน โดยมีข้อสังเกตและข้อเสนอแนะให้มีการปรับปรุงแก้ไขประเด็นสำคัญ ๆ ที่ตรวจ พบจากการตรวจสอบทุกเดือน ซึ่งสหกรณ์ได้มีการวางแผน ปรับปรุง และแก้ไขตามข้อสังเกต ข้อเสนอ เน้นจากการตรวจสอบ เพื่อให้เกิดความถูกต้อง ลดความผิดพลาดที่อาจจะเกิดขึ้น ส่งผลให้การทำงาน เป็นไปตามวัตถุประสงค์ และเป็นประโยชน์ต่อสมาชิกและสหกรณ์ฯ

จึงเรียนมาเพื่อทราบ และพิจารณา



(ผู้ช่วยศาสตราจารย์ ดร.ปีติมา ดิศกุลเนติวิทย์)

ประธานคณะผู้ตรวจสอบกิจการ



(ผู้ช่วยศาสตราจารย์ ดร. วิสุทธร จิตอาารี)

คณะผู้ตรวจสอบกิจการ



(ผู้ช่วยศาสตราจารย์ ดร.วีระพงษ์ กิติวงศ์)

คณะผู้ตรวจสอบกิจการ

รายงานของผู้สอบบัญชีสหกรณ์ ประจำปี 2567



บริษัท เอสเอสพี ออดิท จำกัด เลขที่ 475 หมู่ 8 ซอยวชิรวิเศษ ถนนเชียงใหม่-หางดง ต.แม่เหียะ
อ.เมืองเชียงใหม่ จ.เชียงใหม่ 50100 โทร 064-4542289
E-mail : Sorrasak999@gmail.com เลขประจำตัวผู้เสียภาษี : 0505557005230

SSP Audit Company Limited: 475 Moo 8 Soi Warunniwet
Chiangmai-hangdong Road Mae-hea District, Muang,
Chiangmai, 50100

รายงานของผู้สอบบัญชีรับอนุญาต

เสนอ สมาชิกสหกรณ์ออมทรัพย์มหาวิทยาลัยเชียงใหม่ จำกัด

ความเห็น

ข้าพเจ้าได้ตรวจสอบงบการเงินของ สหกรณ์ออมทรัพย์มหาวิทยาลัยเชียงใหม่ จำกัด ซึ่งประกอบด้วย งบฐานะการเงิน ณ วันที่ 31 ธันวาคม 2567 งบกำไรขาดทุนและงบกระแสเงินสด สำหรับปีสิ้นสุดวันเดียวกันและหมายเหตุประกอบงบการเงินรวมถึงข้อมูลนโยบายการบัญชีที่มีสาระสำคัญ

ข้าพเจ้าเห็นว่างบการเงินนี้แสดงฐานะการเงินของ สหกรณ์ออมทรัพย์มหาวิทยาลัยเชียงใหม่ จำกัด ณ วันที่ 31 ธันวาคม 2567 ผลการดำเนินงาน และกระแสเงินสดสำหรับปีสิ้นสุดวันเดียวกัน โดยถูกต้องตามที่ควรในสาระสำคัญตามระเบียบนายทะเบียนสหกรณ์

เกณฑ์ในการแสดงความเห็น

ข้าพเจ้าได้ปฏิบัติงานตรวจสอบตามมาตรฐานการสอบบัญชีตามระเบียบกรมตรวจบัญชีสหกรณ์ ความรับผิดชอบของข้าพเจ้าได้กล่าวไว้ในวรรคความรับผิดชอบของผู้สอบบัญชีต่อการตรวจสอบงบการเงินในรายงานของข้าพเจ้า ข้าพเจ้ามีความเป็นอิสระจากสหกรณ์และได้ปฏิบัติตามจรรยาบรรณของผู้สอบบัญชีสหกรณ์ ข้าพเจ้าเชื่อว่าหลักฐานการสอบบัญชีที่ข้าพเจ้าได้รับเพียงพอและเหมาะสมเพื่อใช้เป็นเกณฑ์ในการแสดงความเห็นของข้าพเจ้า

เรื่องสำคัญในการตรวจสอบพร้อมวิธีการตรวจสอบมีดังต่อไปนี้

เรื่องสำคัญในการตรวจสอบ คือ เรื่องต่าง ๆ ที่มีนัยสำคัญที่สุดตามดุลพินิจของผู้ประกอบวิชาชีพของข้าพเจ้าในการตรวจสอบงบการเงินสำหรับงวดปัจจุบัน ข้าพเจ้าได้นำเรื่องเหล่านี้มาพิจารณาในบริบทของการตรวจสอบงบการเงินโดยรวมและในการแสดงความเห็นของข้าพเจ้า ทั้งนี้ ข้าพเจ้าไม่ได้แสดงความเห็นแยกต่างหากสำหรับเรื่องเหล่านี้

เรื่องสำคัญในการตรวจสอบ พร้อมวิธีการตรวจสอบแต่ละเรื่องมีดังต่อไปนี้

1. เงินฝากสหกรณ์อื่น

ตามที่กล่าวไว้ในหมายเหตุประกอบงบการเงินข้อ 3 เงินฝากสหกรณ์อื่น ณ วันที่ 31 ธันวาคม 2567 สหกรณ์มีเงินฝากประจำชุมนุมสหกรณ์ออมทรัพย์แห่งประเทศไทย จำกัด จำนวน 850,000,000.00 บาท (โดยแบ่งออกเป็นเงินฝากสหกรณ์อื่น - ครบกำหนดภายใน 1 ปี จำนวน 650,000,000.00 บาท และเงินฝากสหกรณ์อื่น - ครบกำหนดเกินกว่า 1 ปี จำนวน 200,000,000.00 บาท) คิดเป็นร้อยละ 4.99 ของสินทรัพย์ทั้งสิ้น และเงินฝากประจำของสหกรณ์ออมทรัพย์สาธารณสุขเขต จำกัด จำนวน 200,000,000.00 บาท ซึ่งเป็นเงินฝากสหกรณ์อื่น - ครบกำหนดภายใน 1 ปี คิดเป็นร้อยละ 1.17 ของสินทรัพย์ทั้งสิ้น และเงินฝากสหกรณ์ออมทรัพย์สาธารณสุขจังหวัดขอนแก่น จำกัด จำนวน 200,000,000.00 บาท ซึ่งเป็นเงินฝากสหกรณ์อื่น - ครบกำหนดเกินกว่า 1 ปี คิดเป็นร้อยละ 1.17 ของสินทรัพย์ทั้งสิ้น เงินฝากสหกรณ์อื่นดังกล่าวเป็นเรื่องสำคัญในการตรวจสอบ การฝากเงินหรือนำเงินไปลงทุนของสหกรณ์จะต้องไม่ขัดต่อพระราชบัญญัติสหกรณ์และเป็นการฝากเงินและการลงทุนของสหกรณ์ออมทรัพย์และสหกรณ์เครดิตยูเนียน พ.ศ. 2567 ลงวันที่ 26 พฤศจิกายน 2567

ข้าพเจ้าสอบทานรายงานประชุมคณะกรรมการดำเนินการในการพิจารณาอนุมัติการนำเงินฝากชุมนุมสหกรณ์ว่าเป็นไปตามพระราชบัญญัติสหกรณ์และเป็นไปตามที่คณะกรรมการพัฒนาการสหกรณ์แห่งชาติกำหนดรวมถึงการสอบทานการปฏิบัติของสหกรณ์ว่าอยู่ในเงื่อนไข และเป็นไปตามกฎกระทรวงฯ ฉบับดังกล่าว และสุ่มสอบทานการคำนวณดอกเบี้ยรับให้เป็นไปตามเงื่อนไขที่กำหนด รวมทั้งตรวจกับใบรับฝากเงินประจำจากชุมนุมสหกรณ์ออมทรัพย์แห่งประเทศไทย จำกัด และเงินฝากสหกรณ์อื่นจำนวน 2 แห่งในประเทศ

น.ร.

2. เงินลงทุนระยะยาว

ตามที่กล่าวไว้ในหมายเหตุประกอบงบการเงินข้อ 4 เงินลงทุนระยะยาว ณ วันที่ 31 ธันวาคม 2567 สหกรณ์ มีเงินลงทุนระยะยาวในหุ้นสามัญ หุ้นกู้ หุ้นชุกชุมสหกรณ์ออมทรัพย์แห่งประเทศไทย จำกัด หุ้นบริษัทสหประกันชีวิต จำกัด (มหาชน) และพันธบัตรออมทรัพย์ รวมจำนวน 9,234,373,984.89 บาท (โดยแบ่งออกเป็นเงินลงทุนระยะยาว - ครบกำหนด ภายใน 1 ปี จำนวน 35,000,000.00 บาท และเงินลงทุนระยะยาว - สุทธิ จำนวน 9,199,373,984.89 บาท) คิดเป็นร้อยละ 54.18 ของสินทรัพย์ทั้งสิ้น ซึ่งเป็นเรื่องสำคัญในการตรวจสอบ การนำเงินไปลงทุนของสหกรณ์ จะต้องเป็นไปตามมาตรา 62 แห่งพระราชบัญญัติสหกรณ์ พ.ศ. 2542 โดยเนื้อความสำคัญระบุว่าเงินของสหกรณ์อาจฝากหรือลงทุนได้ในหลักทรัพย์ของ รัฐบาล หุ้นชุกชุมสหกรณ์และหุ้นของสถาบันที่ประกอบธุรกิจ อันทำให้เกิดความสะดวกรหรือส่งเสริมความเจริญกิจการของ สหกรณ์ โดยได้รับความเห็นชอบจากนายทะเบียนสหกรณ์และเป็นไปตามประกาศคณะกรรมการพัฒนาการสหกรณ์แห่งชาติ เรื่อง ข้อกำหนดการฝากหรือลงทุนอย่างอื่นของสหกรณ์ พ.ศ.2552 โดยเนื้อความสำคัญระบุว่า เงินของสหกรณ์อาจฝากหรือ ลงทุนได้ในหุ้นกู้ที่มีหลักประกัน หรือหุ้นกู้ไม่ด้อยสิทธิที่ได้รับการจัดอันดับความเชื่อถือตั้งแต่ระดับ A- ขึ้นไป จากบริษัทจัด อันดับความน่าเชื่อถือที่ได้รับความเห็นชอบจากกรรมการกำกับหลักทรัพย์และตลาดหลักทรัพย์และเป็นไปตามกฎกระทรวง กระทรวงเกษตรและสหกรณ์ เรื่อง การฝากเงินและการลงทุนของสหกรณ์ออมทรัพย์และสหกรณ์เครดิตยูเนียน พ.ศ. 2567 ลงวันที่ 26 พฤศจิกายน 2567

ข้าพเจ้าสอบทานรายงานประชุมคณะกรรมการดำเนินการในการพิจารณาอนุมัติการนำเงินไปลงทุนในเงิน ลงทุนทุกประเภทว่าเป็นไปตามพระราชบัญญัติสหกรณ์และเป็นไปตามที่คณะกรรมการพัฒนาการสหกรณ์แห่งชาติกำหนด รวมถึงการสอบทานการปฏิบัติของสหกรณ์ว่าอยู่ในเงื่อนไขและเป็นไปตามกฎกระทรวงฯ ฉบับดังกล่าว ทั้งนี้ข้าพเจ้าได้ ตรวจสอบกับเอกสารหลักฐานการอนุมัติ เอกสารสิทธิของเงินลงทุน รวมทั้งตรวจสอบหลักฐานการคิดราคาหุ้นหรือราคาหุ้น ตัดจำหน่ายของเงินลงทุน ณ วันสิ้นปีบัญชี สอบทานการแสดงผลค่าของเงินลงทุน รวมถึงค่าเผื่อ ผลขาดทุนจากการลดลงของ มูลค่าเงินลงทุนด้วย

3. การประมาณการค่าเผื่อนี้สงสัยจะสูญสูญหนี้เงินให้กู้

ตามที่กล่าวไว้ในหมายเหตุประกอบงบการเงินข้อ 5 เงินให้กู้ยืม ณ วันที่ 31 ธันวาคม 2567 สหกรณ์ มีเงิน ให้กู้ยืม - สุทธิรวมจำนวน 6,231,076,476.61 บาท (โดยแบ่งออกเป็นเงินให้กู้ยืมระยะสั้น - สุทธิ จำนวน 862,910,166.16 บาท และเงินให้กู้ยืมระยะยาว - สุทธิ จำนวน 5,368,166,310.45 บาท) คิดเป็นร้อยละ 36.56 ของสินทรัพย์ทั้งสิ้น ในจำนวน นี้เป็นลูกหนี้ตามคำพิพากษา จำนวน 6,570,415.26 บาท มีค่าเผื่อนี้สงสัยจะสูญสูญหนี้ตามคำพิพากษา จำนวน 2,919,364.61 บาท และลูกหนี้อื่น จำนวน 21,189,532.38 บาท มีค่าเผื่อนี้สงสัยจะสูญสูญหนี้อื่น จำนวน 973,401.76 บาท ซึ่งเป็นเรื่องสำคัญในการตรวจสอบ เนื่องจากการประมาณการค่าเผื่อนี้สงสัยจะสูญต้องเป็นไปตามระเบียบนายทะเบียน สหกรณ์ ประกอบกับต้องอาศัยดุลยพินิจของคณะกรรมการดำเนินการสหกรณ์เป็นอย่างมากในการประเมินฐานะทางการเงิน ของลูกหนี้เงินให้กู้ การพิจารณาถึงความเพียงพอของหลักประกันที่มี ตลอดจนพฤติการณ์ของลูกหนี้เงินให้กู้ว่ามีความสามารถ ในการชำระหนี้ได้เพียงใด

ข้าพเจ้าได้ตรวจสอบและทำกระดาษทำการในการคำนวณค่าเผื่อนี้สงสัยจะสูญหนี้ของลูกหนี้ที่มีการประมาณ การตั้งค่าเผื่อนี้สงสัยจะสูญ โดยใช้วิธีการตรวจสอบการประมาณการค่าเผื่อนี้สงสัยจะสูญเป็นการสอบทานระยะเวลาค้าง ชำระ และมูลค่าของหลักประกันกับหนี้คงเหลือ สอบทานความสมเหตุสมผลเกี่ยวกับพฤติการณ์ของลูกหนี้เงินให้กู้ที่คาดว่าจะ ชำระเงินคืนไม่ได้ สอบทานดุลยพินิจของคณะกรรมการในการประเมินสถานะลูกหนี้เงินให้กู้ที่คาดว่าจะเรียกชำระเงินคืนไม่ได้ เพื่อพิจารณาตั้งค่าเผื่อนี้สงสัยจะสูญ สอบทานการประมาณการการตั้งค่าเผื่อนี้สงสัยจะสูญว่ามีความเพียงพอและ เหมาะสมเป็นไปตามระเบียบนายทะเบียนสหกรณ์ โดยได้ทดสอบการคำนวณและตรวจสอบการบันทึกบัญชีค่าเผื่อนี้สงสัย จะสูญ ณ วันที่ 31 ธันวาคม 2567

น.ร.

4. การรับรู้รายได้ดอกเบี้ยเงินให้กู้

ตามที่แสดงในงบกำไรขาดทุน สหกรณ์มีรายได้ดอกเบี้ยเงินให้กู้ยืมในปี 2567 จำนวน 275,083,056.93 บาท คิดเป็นร้อยละ 43.47 ของรายได้ดอกเบี้ยและผลตอบแทนจากการลงทุน ซึ่งเป็นเรื่องสำคัญในการตรวจสอบ เนื่องจากรายได้ดังกล่าวเกิดจากสัญญาเงินให้กู้ยืมแต่ละประเภท มีเงื่อนไขการคำนวณดอกเบี้ยในอัตราที่แตกต่างกันขึ้นอยู่กับแต่ละประเภทของเงินกู้

ข้าพเจ้าได้ตรวจสอบโดยการประเมินและสุ่มทดสอบระบบการควบคุมภายในของสหกรณ์ที่เกี่ยวข้องกับการรับรู้รายได้ดอกเบี้ยเงินให้กู้และระบบการควบคุมภายในด้านสารสนเทศที่เกี่ยวข้องกับการคำนวณดอกเบี้ยเงินให้กู้ นอกจากนี้ข้าพเจ้าได้สุ่มตรวจสอบสัญญาเงินให้กู้ว่ามีกรรับรู้รายได้ดอกเบี้ยเงินให้กู้เป็นไปตามเงื่อนไขในสัญญาและเอกสารในการประกอบการกู้เพื่อสอดคล้องกับนโยบายการบัญชีที่สหกรณ์ใช้ และตามที่ระเบียบนายทะเบียนสหกรณ์กำหนด รวมทั้งข้าพเจ้าได้ทำการวิเคราะห์เปรียบเทียบข้อมูลบัญชีรายได้และสุ่มตรวจสอบรายการปรับปรุงบัญชีที่สำคัญและสุ่มทดสอบการคำนวณดอกเบี้ยของเงินกู้แต่ละประเภท

5. การรับรู้รายได้ผลตอบแทนจากเงินลงทุน

ตามที่แสดงในงบกำไรขาดทุน สหกรณ์มีรายได้ผลตอบแทนจากเงินลงทุนในปี 2567 จำนวน 320,293,627.48 บาท คิดเป็นร้อยละ 50.62 ของรายได้ดอกเบี้ยและผลตอบแทนจากเงินลงทุน ซึ่งเป็นเรื่องสำคัญในการตรวจสอบ เนื่องจากรายได้ดังกล่าวมีจำนวนเงินที่เป็นสาระสำคัญและเกิดจากการลงทุนในตราสารทุนและตราสารหนี้แต่ละประเภทซึ่งมีเงื่อนไขการรับรู้ผลตอบแทนในอัตราที่แตกต่างกัน รวมถึงมีผลตอบแทนที่เกิดจากการซื้อจำหน่ายและไถ่ถอนเงินลงทุนในระหว่างปี นอกจากนี้การรับรู้รายได้ผลตอบแทนจากเงินลงทุนต้องใช้การรับรู้โดยใช้เกณฑ์คงค้างซึ่งอาจต้องใช้การประมาณการที่มีสาระสำคัญ

ข้าพเจ้าได้ตรวจสอบโดยการประเมินและสุ่มทดสอบระบบการควบคุมภายในของสหกรณ์ที่เกี่ยวข้องกับการรับรู้รายได้ผลตอบแทนจากเงินลงทุน นอกจากนี้ข้าพเจ้าได้สุ่มตรวจสอบผลตอบแทนที่ได้รับหรือค้างรับจากเงินลงทุนในตราสารทุนและตราสารหนี้กับอัตราผลตอบแทนที่ระบุในตราสาร จำนวนเงินที่ได้รับจริงและ ผลกำไรหรือขาดทุนที่เกิดขึ้นจากการจำหน่ายหรือไถ่ถอนเงินลงทุนในระหว่างปี ว่ามีความถูกต้องตรงกันและสอดคล้องกับนโยบายการบัญชีและตามที่ระเบียบนายทะเบียนสหกรณ์กำหนด รวมทั้งข้าพเจ้าได้ทำการวิเคราะห์เปรียบเทียบข้อมูลบัญชีรายได้และสุ่มตรวจสอบรายการปรับปรุงบัญชีที่สำคัญ

6. เงินรับฝาก

ตามที่กล่าวไว้ในหมายเหตุประกอบงบการเงิน ข้อ 12 เงินรับฝาก ณ วันที่ 31 ธันวาคม 2567 สหกรณ์มีเงินรับฝาก จำนวน 10,160,826,243.33 บาท คิดเป็นร้อยละ 59.61 ของสินทรัพย์ทั้งสิ้น ซึ่งเป็นเรื่องสำคัญในการตรวจสอบ เนื่องจากดอกเบี้ยจ่ายเงินรับฝากถือเป็นต้นทุนในการดำเนินงาน การรับฝากเงินของสหกรณ์เป็นไปตามระเบียบที่นายทะเบียนสหกรณ์กำหนด

ข้าพเจ้าได้ทำการสุ่มทดสอบการควบคุมภายในสหกรณ์เกี่ยวกับการรับฝากเงิน สุ่มตรวจสอบเอกสารรับฝากและถอนเงิน ทดสอบการคำนวณดอกเบี้ย และการยืนยันยอดเงินรับฝาก โดยข้าพเจ้าปฏิบัติอย่างเป็นอิสระ

ข้อมูลและเหตุการณ์ที่เน้น

ข้าพเจ้าขอให้สังเกตหมายเหตุประกอบงบการเงินข้อ 4 โดยในปัจจุบัน เงินลงทุนในหุ้นกู้บริษัท การบินไทย จำกัด (มหาชน) ได้มีการเปลี่ยนแปลงตามคำสั่งศาลล้มละลายกลางให้ฟื้นฟูกิจการเมื่อวันที่ 14 กันยายน 2563 และคำสั่งเห็นชอบด้วยแผนการฟื้นฟูกิจการของบริษัท การบินไทย จำกัด (มหาชน) เมื่อวันที่ 15 มิถุนายน 2564 และรายละเอียดเกี่ยวกับแผนการฟื้นฟูกิจการที่มีผลกระทบต่อสหกรณ์ เช่น การขยายระยะเวลาไถ่ถอนหุ้นกู้ อัตราดอกเบี้ยหุ้นกู้ใหม่ เป็นต้น และข้อเสนอการแก้ไขแผนฟื้นฟูกิจการเมื่อวันที่ 20 ตุลาคม 2565 ในระหว่างปี 2567 สหกรณ์ฯ ได้แปลงสภาพหุ้นกู้ของ

บริษัท การบินไทย จำกัด (มหาชน) บางส่วนจำนวน 66,150,000.00 บาท ซึ่งเป็นไปตามข้อเสนอการแก้ไขแผนฟื้นฟูกิจการฉบับดังกล่าว และได้ปฏิบัติตามหนังสือกรมตรวจบัญชีสหกรณ์ที่ กษ 0404/ว2 ลงวันที่ 2 มกราคม 2568 เรื่อง วิธีปฏิบัติทางบัญชีสำหรับสหกรณ์ที่มีเงินลงทุนในหุ้นกู้บริษัท การบินไทย จำกัด (มหาชน) ภายหลังจากแปลงหนี้หุ้นกู้และดอกเบี้ยใหม่ตั้งพักเป็นหุ้นสามัญ ทั้งนี้ความเห็นของข้าพเจ้าต้องการเงินมิได้มีเงื่อนไขในเรื่องที่ข้าพเจ้าให้ข้อสังเกตข้างต้น

เรื่องอื่น

งบการเงินของ สหกรณ์ออมทรัพย์มหาวิทยาลัยเชียงใหม่ จำกัด สำหรับปีสิ้นสุดวันที่ 31 ธันวาคม 2566 ตรวจสอบโดยผู้สอบบัญชีอื่น ซึ่งแสดงความเห็นอย่างไม่มีเงื่อนไข ตามรายงานลงวันที่ 10 มกราคม 2567

ความรับผิดชอบของคณะกรรมการดำเนินการสหกรณ์ต่อกรรมการเงิน

คณะกรรมการดำเนินการสหกรณ์มีหน้าที่รับผิดชอบในการจัดทำและนำเสนองบการเงินเหล่านี้โดยถูกต้องตามที่ควร ตามระเบียบนายทะเบียนสหกรณ์ และรับผิดชอบเกี่ยวกับการควบคุมภายในที่คณะกรรมการดำเนินการสหกรณ์พิจารณาว่าจำเป็นเพื่อให้สามารถจัดทำงบการเงินที่ปราศจากการแสดงข้อมูลที่ขัดต่อข้อเท็จจริงอันเป็นสาระสำคัญไม่ว่าจะเกิดจากการทุจริตหรือข้อผิดพลาด

ในการจัดทำงบการเงิน คณะกรรมการดำเนินการสหกรณ์รับผิดชอบในการประเมินความสามารถของสหกรณ์ในการดำเนินงานต่อเนื่อง การเปิดเผยเรื่องที่เกี่ยวข้องกับการดำเนินงานต่อเนื่องในกรณีที่มีเรื่องดังกล่าว และการใช้เกณฑ์การบัญชีสำหรับการดำเนินงานต่อเนื่อง เว้นแต่คณะกรรมการดำเนินการสหกรณ์มีความตั้งใจที่จะเลิกสหกรณ์หรือหยุดดำเนินงานหรือไม่สามารถดำเนินงานต่อเนื่องไปได้

ความรับผิดชอบของผู้สอบบัญชีต่อการตรวจสอบงบการเงิน

การตรวจสอบของข้าพเจ้ามีวัตถุประสงค์เพื่อให้ได้ความเชื่อมั่นอย่างสมเหตุสมผลว่างบการเงินโดยรวมปราศจากการแสดงข้อมูลที่ขัดต่อข้อเท็จจริงอันเป็นสาระสำคัญหรือไม่ไม่ว่าจะเกิดจากการทุจริตหรือข้อผิดพลาด และเสนอรายงานของผู้สอบบัญชีซึ่งรวมความเห็นของข้าพเจ้าอยู่ด้วย ความเชื่อมั่นอย่างสมเหตุสมผลคือความเชื่อมั่นในระดับสูงแต่ไม่ได้เป็นการรับประกันว่าการปฏิบัติงานตรวจสอบตามมาตรฐานการสอบบัญชีและระเบียบกรมตรวจบัญชีสหกรณ์จะสามารถตรวจพบข้อมูลที่ขัดต่อข้อเท็จจริงอันเป็นสาระสำคัญที่มีอยู่ได้เสมอไป ข้อมูลที่ขัดต่อข้อเท็จจริงอาจเกิดจากการทุจริตหรือข้อผิดพลาดและถือว่ามีความสำคัญเมื่อคาดการณ์ได้อย่างสมเหตุสมผลว่ารายการที่ขัดต่อข้อเท็จจริงแต่ละรายการหรือทุกรายการรวมกันจะมีผลต่อการตัดสินใจทางเศรษฐกิจของผู้ใช้งบการเงินจากการใช้งบการเงินเหล่านี้

ในการตรวจสอบของข้าพเจ้าตามมาตรฐานการสอบบัญชีและระเบียบกรมตรวจบัญชีสหกรณ์ ข้าพเจ้าได้ใช้ดุลยพินิจและการสังเกตและสงสัยเยี่ยงผู้ประกอบวิชาชีพตลอดการตรวจสอบ การปฏิบัติงานของข้าพเจ้ารวมถึง

- ระบุและประเมินความเสี่ยงจากการแสดงข้อมูลที่ขัดต่อข้อเท็จจริงอันเป็นสาระสำคัญในงบการเงินไม่ว่าจะเกิดจากการทุจริตหรือข้อผิดพลาด ออกแบบและปฏิบัติตามวิธีการตรวจสอบเพื่อตอบสนองต่อความเสี่ยงเหล่านั้น และได้หลักฐานการสอบบัญชีที่เพียงพอและเหมาะสมเพื่อเป็นเกณฑ์ในการแสดงความเห็นของข้าพเจ้า ความเสี่ยงที่ไม่พบข้อมูลที่ขัดต่อข้อเท็จจริงอันเป็นสาระสำคัญซึ่งเป็นผลมาจากการทุจริตจะสูงกว่าความเสี่ยงที่เกิดจากข้อผิดพลาด เนื่องจากการทุจริตอาจเกี่ยวกับการสมรู้ร่วมคิด การปลอมแปลงเอกสารหลักฐาน การตั้งใจละเว้นการแสดงผล การแสดงผลที่ไม่ตรงตามข้อเท็จจริงหรือการแทรกแซงการควบคุมภายใน

- ทำความเข้าใจในระบบการควบคุมภายในที่เกี่ยวข้องกับการตรวจสอบ เพื่อออกแบบวิธีการตรวจสอบที่เหมาะสมกับสถานการณ์ แต่ไม่ใช่เพื่อวัตถุประสงค์ในการแสดงความเห็นต่อความมีประสิทธิภาพของการควบคุมภายในของสหกรณ์

- ประเมินความเหมาะสมของนโยบายการบัญชีที่คณะกรรมการดำเนินการสหกรณ์ใช้และความสมเหตุสมผลของประมาณการทางบัญชีและการเปิดเผยข้อมูลที่เกี่ยวข้องซึ่งจัดทำขึ้นโดยคณะกรรมการดำเนินการสหกรณ์

SSP

• สรุปเกี่ยวกับความเหมาะสมของการใช้เกณฑ์การบัญชีสำหรับการดำเนินงานต่อเนื่องของคณะกรรมการ
ดำเนินการสหกรณ์ และจากหลักฐานการสอบบัญชีที่ได้รับ สรุปว่ามีความไม่แน่นอนที่มีสาระสำคัญเกี่ยวกับเหตุการณ์หรือ
สถานการณ์ที่อาจเป็นเหตุให้เกิดข้อสงสัยอย่างมีนัยสำคัญต่อความสามารถของสหกรณ์ในการดำเนินงานต่อเนื่องหรือไม่ ถ้า
ข้าพเจ้าได้ข้อสรุปว่าความไม่แน่นอนที่มีสาระสำคัญ ข้าพเจ้าต้องให้ข้อสังเกตไว้ในรายงานของผู้สอบบัญชีของข้าพเจ้าถึงการ
เปิดเผยข้อมูลที่เกี่ยวข้องในงบการเงิน หรือถ้าการเปิดเผยดังกล่าวไม่เพียงพอ ความเห็นของข้าพเจ้าจะเปลี่ยนแปลงไป
ข้อสรุปของข้าพเจ้าขึ้นอยู่กับหลักฐานการสอบบัญชีที่ได้รับจนถึงวันที่ในรายงานของผู้สอบบัญชีของข้าพเจ้า อย่างไรก็ตาม
เหตุการณ์หรือสถานการณ์ในอนาคตอาจเป็นเหตุให้ สหกรณ์ฯ ต้องหยุดการดำเนินงานต่อเนื่อง

• ประเมินการนำเสนอ โครงสร้างและเนื้อหาของงบการเงินโดยรวม รวมถึงการเปิดเผยข้อมูลที่เกี่ยวข้อง ตลอดจน
ประเมินว่า งบการเงินแสดงรายการและเหตุการณ์ที่เกิดขึ้นโดยถูกต้องตามที่ควรหรือไม่

ข้าพเจ้าได้สื่อสารกับคณะกรรมการดำเนินการสหกรณ์เกี่ยวกับขอบเขตและช่วงเวลาของการตรวจสอบตามที่ได้
วางแผนไว้ ประเด็นที่มีนัยสำคัญที่พบจากการตรวจสอบ รวมถึงข้อบกพร่องที่มีนัยสำคัญในระบบการควบคุมภายใน
ซึ่งข้าพเจ้าได้พบในระหว่างการตรวจสอบของข้าพเจ้า

จากเรื่องทั้งหลายที่สื่อสารกับคณะกรรมการดำเนินการสหกรณ์ ข้าพเจ้าได้พิจารณาเรื่องต่าง ๆ ที่มีนัยสำคัญที่สุด
ในการตรวจสอบงบการเงินในงวดปัจจุบันและกำหนดเป็นเรื่องสำคัญในการตรวจสอบ ข้าพเจ้าได้อธิบายเรื่องเหล่านี้ไว้ใน
รายงานของผู้สอบบัญชี เว้นแต่กฎหมายหรือข้อบังคับห้ามไม่ให้เปิดเผยเรื่องดังกล่าวต่อสาธารณะหรือในสถานการณ์ที่ยากที่
จะเกิดขึ้น ข้าพเจ้าพิจารณาว่าไม่ควรสื่อสารเรื่องดังกล่าวในรายงานของข้าพเจ้า เพราะการกระทำดังกล่าวสามารถคาดการณ์
ได้อย่างสมเหตุสมผลว่าจะมีผลกระทบในทางลบมากกว่าผลประโยชน์ที่ผู้มีส่วนได้เสียสาธารณะจะได้จากการสื่อสารดังกล่าว

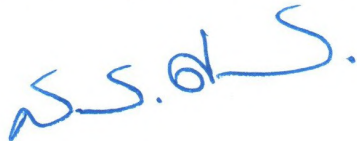

(นายสรศักดิ์ ศรีจันทร์ตร)

ผู้สอบบัญชีสหกรณ์

บริษัท เอส เอส พี ออดิท จำกัด

475 หมู่ 8 ตำบลแม่เหียะ อำเภอเมืองเชียงใหม่ จังหวัดเชียงใหม่

วันที่ 14 กุมภาพันธ์ 2568

สหกรณ์ออมทรัพย์มหาวิทยาลัยเชียงใหม่ จำกัด

งบฐานะการเงิน

ณ วันที่ 31 ธันวาคม 2567

หน่วย : บาท

สินทรัพย์	หมายเหตุ	หน่วย : บาท	
		2567	2566
สินทรัพย์หมุนเวียน			
เงินสดและเงินฝากธนาคาร	2	236,028,362.85	266,980,360.10
เงินฝากสหกรณ์อื่น - ครบกำหนดภายใน 1 ปี	3	850,000,000.00	800,000,000.00
เงินฝากสหกรณ์อื่น - ครบกำหนดเกินกว่า 1 ปี	3	400,000,000.00	310,000,000.00
เงินลงทุนระยะยาว - ครบกำหนดภายใน 1 ปี	4	35,000,000.00	270,000,000.00
เงินให้กู้ยืมระยะสั้น - สุทธิ	5	862,910,166.16	1,420,062,773.21
ลูกหนี้ - สุทธิ			
ลูกหนี้กรรมการระหว่างดำเนินคดี		43,374,641.00	43,374,641.00
ลูกหนี้อัตินิติกรตามคำพิพากษา		3,000,000.00	3,000,000.00
ลูกหนี้คนค้าประกันอิตินิติกรตามคำพิพากษา		8,727.50	32,038.00
หัก ค่าเผื่อหนี้สงสัยจะสูญ - ลูกหนี้กรรมการระหว่างดำเนินคดี		(43,374,641.00)	(43,374,641.00)
ค่าเผื่อหนี้สงสัยจะสูญ - ลูกหนี้อัตินิติกรตามคำพิพากษา		(3,000,000.00)	(3,000,000.00)
ค่าเผื่อหนี้สงสัยจะสูญ - ลูกหนี้คนค้าประกันอิตินิติกรตามคำพิพากษา		(8,727.50)	(32,038.00)
ลูกหนี้ - สุทธิ		-	-
ดอกเบี้ยเงินให้กู้ค้างรับ - สุทธิ	6	5,811,863.95	4,758,549.27
สินทรัพย์หมุนเวียนอื่น	7	73,827,784.05	74,777,648.59
รวมสินทรัพย์หมุนเวียน		2,463,578,177.01	3,146,579,331.17
สินทรัพย์ไม่หมุนเวียน			
เงินลงทุนระยะยาว - สุทธิ	4	9,199,373,984.89	7,654,616,253.76
เงินให้กู้ยืมระยะยาว - สุทธิ	5	5,368,166,310.45	4,202,072,604.11
ที่ดิน อาคาร และอุปกรณ์ - สุทธิ	8	2,378,752.79	1,976,661.56
สินทรัพย์ไม่มีตัวตน	9	10,871,869.99	5,187,718.75
สินทรัพย์ไม่หมุนเวียนอื่น	10	39,450.00	39,450.00
รวมสินทรัพย์ไม่หมุนเวียน		14,580,830,368.12	11,863,892,688.18
รวมสินทรัพย์		17,044,408,545.13	15,010,472,019.35

ส.ร.

ลงชื่อ.....

(รองศาสตราจารย์นายแพทย์อำนาจ อยู่สุข)

ประธานกรรมการดำเนินการ

ลงชื่อ.....

(ดร.สมทบ พาจรทิศ)

กรรมการและเลขานุการ

หมายเหตุประกอบงบการเงินเป็นส่วนหนึ่งของงบการเงินฉบับนี้

สหกรณ์ออมทรัพย์มหาวิทยาลัยเชียงใหม่ จำกัด

งบฐานะการเงิน (ต่อ)

ณ วันที่ 31 ธันวาคม 2567

หน่วย : บาท

หนี้สินและส่วนของผู้ถือหุ้น	หมายเหตุ	หน่วย : บาท	
		2567	2566
หนี้สินหมุนเวียน			
เงินเบิกเกินบัญชีธนาคารและเงินกู้ยืมระยะสั้น	11	157,375,188.40	519,686,026.02
เงินรับฝาก	12	10,160,826,243.33	8,249,776,513.18
หนี้สินหมุนเวียนอื่น	13	63,573,831.91	54,004,258.33
รวมหนี้สินหมุนเวียน		10,381,775,263.64	8,823,466,797.53
หนี้สินไม่หมุนเวียน			
ประมาณการหนี้สินผลประโยชน์เจ้าหน้าที่	14	3,365,720.00	2,936,920.00
หนี้สินไม่หมุนเวียนอื่น	15	30,507,570.25	30,808,970.00
รวมหนี้สินไม่หมุนเวียน		33,873,290.25	33,745,890.00
รวมหนี้สิน		10,415,648,553.89	8,857,212,687.53
ทุนของสหกรณ์			
ทุนเรือนหุ้น (มูลค่าหุ้นละ 10 บาท)			
หุ้นที่ชำระเต็มมูลค่าแล้ว		5,320,569,420.00	4,885,453,220.00
ทุนสำรอง	16	820,856,837.41	772,664,556.73
ทุนสะสมตามข้อบังคับ ระเบียบและอื่นๆ	17	127,394,425.70	131,569,601.70
กำไร (ขาดทุน) จากเงินลงทุนที่ยังไม่เกิดขึ้น		(30,155,742.18)	665,629.46
กำไรสุทธิประจำปี		390,095,050.31	362,906,323.93
รวมทุนของสหกรณ์		6,628,759,991.24	6,153,259,331.82
รวมหนี้สินและทุนของสหกรณ์		17,044,408,545.13	15,010,472,019.35

นร.

ลงชื่อ.....

(รองศาสตราจารย์นายแพทย์อำนาจ อยู่สุข)

ประธานกรรมการดำเนินการ

ลงชื่อ.....

(ดร.สมทบ พาจรทิศ)

กรรมการและเลขานุการ

หมายเหตุประกอบงบการเงินเป็นส่วนหนึ่งของงบการเงินฉบับนี้

สหกรณ์ออมทรัพย์มหาวิทยาลัยเชียงใหม่ จำกัด

งบกำไรขาดทุน

สำหรับปีสิ้นสุดวันที่ 31 ธันวาคม 2567

หน่วย : บาท

	2567	%	2566	%
รายได้ดอกเบี้ยและผลตอบแทนจากเงินลงทุน				
ดอกเบี้ยรับเงินให้กู้	275,083,056.93	43.47%	252,886,263.22	43.76%
ดอกเบี้ยรับลูกหนี้ตามคำพิพากษา	43,320.00	0.01%	368,560.50	0.06%
ดอกเบี้ยรับลูกหนี้ปรับโครงสร้างหนี้	-	0.00%	382,543.25	0.07%
ดอกเบี้ยรับเงินให้กู้ลูกหนี้อื่น	810,485.25	0.13%	-	0.00%
ดอกเบี้ยรับเงินฝากธนาคาร	34,307,477.53	5.42%	38,549,845.02	6.67%
ผลตอบแทนจากเงินลงทุน	320,293,627.48	50.62%	284,082,833.64	49.16%
กำไรจากการจำหน่ายเงินลงทุน	2,194,927.49	0.35%	1,623,514.52	0.28%
รวมรายได้ดอกเบี้ยและผลตอบแทนจากเงินลงทุน	632,732,894.68	100.00%	577,893,560.15	100.00%
ค่าใช้จ่ายดอกเบี้ยและเงินลงทุน				
ดอกเบี้ยจ่ายเงินรับฝาก	165,381,548.60	26.14%	130,819,261.10	22.64%
ดอกเบี้ยจ่ายตัวเงิน	19,411,111.40	3.07%	-	0.00%
ดอกเบี้ยจ่ายเงินกู้ยืมระยะสั้น	1,986,118.52	0.31%	15,663,600.06	2.71%
ขาดทุนจากการด้อยค่า - หนี้กู้ บมจ.การบินไทย	-	0.00%	13,500,000.00	2.34%
รวมค่าใช้จ่ายดอกเบี้ยและเงินลงทุน	186,778,778.52	29.52%	159,982,861.16	27.68%
หัก หนี้สงสัยจะสูญและหนี้สูญ				
หนี้สงสัยจะสูญ - เงินให้กู้แก่สหกรณ์	745,575.75	0.12%	1,000,000.00	0.17%
หนี้สงสัยจะสูญ - ลูกหนี้ตามคำพิพากษา	-	0.00%	1,829,601.05	(0.32)%
หนี้สงสัยจะสูญ - ลูกหนี้ระหว่างดำเนินคดี	-	0.00%	(743,837.50)	(0.13)%
หนี้สงสัยจะสูญ - ลูกหนี้ปรับโครงสร้างหนี้	-	(0.00)%	(100,843.23)	(0.02)%
หนี้สงสัยจะสูญ - ดอกเบี้ยค้างรับลูกหนี้ตามคำพิพากษา	-	(0.00)%	457,509.25	(0.08)%
หนี้สงสัยจะสูญ - ดอกเบี้ยค้างรับลูกหนี้ระหว่างดำเนินคดี	-	(0.00)%	(129,998.50)	(0.02)%
หนี้สงสัยจะสูญ - ดอกเบี้ยค้างรับลูกหนี้ปรับโครงสร้างหนี้	-	(0.00)%	25,406.50	(0.00)%
รวมหนี้สงสัยจะสูญและหนี้สูญ	745,575.75	0.12%	2,337,837.57	0.40%
รายได้ดอกเบี้ยและผลตอบแทนจากเงินลงทุนสุทธิ	445,208,540.41	70.36%	415,572,861.42	71.91%
บวก รายได้ที่มิใช่ดอกเบี้ย				
รายได้ค่าธรรมเนียมแรกเข้า	98,300.00	0.02%	93,800.00	0.02%
รายได้จากอาคารเช่า	3,210.00	0.00%	2,910.00	0.00%
ค่าธรรมเนียมการถอนเงินฝาก	71,950.25	0.01%	68,968.68	0.01%
ค่าธรรมเนียมการประเมินหลักทรัพย์	229,600.00	0.04%	212,100.00	0.04%
รายได้ค่าปิดชำระหนี้ก่อนกำหนด	116,000.00	0.02%	39,500.00	0.01%
รายได้เบ็ดเตล็ด	273,804.64	0.04%	275,898.63	0.05%
ดอกเบี้ยลูกหนี้คนค้าประกันอดีตนิติกร	1,689.50	0.00%	12,038.00	0.00%
หนี้สงสัยจะสูญรับคืน - ลูกหนี้คนค้าประกันอดีตนิติกร	23,310.50	0.00%	2,962.00	0.00%
รวมรายได้ที่มิใช่ดอกเบี้ย	817,864.89	0.13%	708,177.31	0.12%

ลงชื่อ.....

(รองศาสตราจารย์นายแพทย์อำนาจ อยู่สุข)

ประธานกรรมการดำเนินการ

หมายเหตุประกอบงบการเงินเป็นส่วนหนึ่งของงบการเงินฉบับนี้

ลงชื่อ.....

(ดร.สมทบ พาจรทิศ)

กรรมการและเลขานุการ

สหกรณ์ออมทรัพย์มหาวิทยาลัยเชียงใหม่ จำกัด
งบกำไรขาดทุน (ต่อ)
สำหรับปีสิ้นสุดวันที่ 31 ธันวาคม 2567

หน่วย : บาท

	2567	%	2566	%
หัก ค่าใช้จ่ายในการดำเนินงาน				
ค่าใช้จ่ายเกี่ยวกับเจ้าหน้าที่				
เงินเดือนและค่าจ้าง	15,767,508.00	2.49%	15,246,612.00	2.64%
เงินประจำตำแหน่ง	125,000.00	0.02%	113,000.00	0.02%
ค่าตอบแทนพิเศษ	166,152.00	0.03%	87,540.00	0.02%
ค่าตอบแทนการปฏิบัติงานเจ้าหน้าที่	328,153.00	0.05%	187,337.00	0.03%
ค่าบำเหน็จเจ้าหน้าที่	3,101,924.00	0.49%	3,214,720.00	0.56%
เงินชดเชยการออกจากงานตามกฎหมาย	1,600,000.00	0.25%	1,600,000.00	0.28%
ค่ารักษาพยาบาล	98,773.50	0.02%	97,178.50	0.02%
ค่าเล่าเรียนบุตร	150,000.00	0.02%	140,000.00	0.02%
ค่าประกันสังคม	215,602.00	0.03%	226,283.00	0.04%
ค่าเบี้ยประกันชีวิต	56,210.00	0.01%	51,460.00	0.01%
ค่าสมทบเงินสำรองเลี้ยงชีพเจ้าหน้าที่	946,050.48	0.15%	914,796.72	0.16%
ค่าเครื่องแบบ	120,000.00	0.02%	120,000.00	0.02%
ค่าใช้จ่ายโครงการให้ความรู้กรรมการและเจ้าหน้าที่	82,614.00	0.01%	190,960.20	0.03%
ค่าใช้จ่ายศึกษาและอบรมกรรมการและเจ้าหน้าที่	563,395.76	0.09%	420,271.22	0.07%
รวมค่าใช้จ่ายเกี่ยวกับเจ้าหน้าที่	23,321,382.74	3.68%	22,610,158.64	3.91%
ค่าใช้จ่ายเกี่ยวกับอาคารสถานที่และอุปกรณ์				
ค่าเสื่อมราคา-ยานพาหนะ	10,980.03	0.00%	10,980.03	0.00%
ค่าเสื่อมราคา-เครื่องใช้สำนักงาน	354,728.83	0.06%	438,179.79	0.08%
ค่าเสื่อมราคา-อุปกรณ์คอมพิวเตอร์	399,924.54	0.06%	382,684.27	0.07%
สิทธิการใช้ประโยชน์อาคารตัดจ่าย	307,118.77	0.05%	212,536.06	0.04%
สิทธิในการใช้ซอฟต์แวร์ตัดจ่าย	254,417.28	0.04%	246,390.55	0.04%
ค่าซอฟต์แวร์ตัดจ่าย	311,481.48	0.05%	258,407.68	0.04%
ค่าบำรุงรักษาโปรแกรมคอมพิวเตอร์	386,228.46	0.06%	282,857.64	0.05%
ค่าบำรุงรักษาคอมพิวเตอร์	166,058.12	0.03%	68,951.88	0.01%
ค่าซ่อมแซมบำรุงรักษาอาคาร	180,595.00	0.03%	161,015.70	0.03%
ค่าซ่อมแซมครุภัณฑ์สำนักงานและยานพาหนะ	117,268.64	0.02%	89,982.37	0.02%
ค่าตกแต่งสำนักงาน	67,040.00	0.01%	14,700.00	0.00%
ค่าทำความสะอาดอาคาร	277,445.68	0.04%	265,001.55	0.05%
ค่าเช่าพื้นที่สำนักงานสาขา	120,000.00	0.02%	120,000.00	0.02%
ค่าเบี้ยประกันภัยอาคาร	11,024.62	0.00%	10,323.93	0.00%
ค่าเบี้ยประกันรถ	1,612.43	0.00%	1,385.94	0.00%
ค่าภาษีรถ	501.00	0.00%	500.00	0.00%
ขาดทุนจากการตัดจำหน่ายครุภัณฑ์	65,587.28	0.01%	-	0.00%
รวมค่าใช้จ่ายเกี่ยวกับอาคารสถานที่และอุปกรณ์	3,032,012.16	0.48%	2,563,897.39	0.44%

ลงชื่อ.....

(รองศาสตราจารย์นายแพทย์อำนาจ อยู่สุข)

ประธานกรรมการดำเนินการ

หมายเหตุประกอบงบการเงินเป็นส่วนหนึ่งของการเงินฉบับนี้

ลงชื่อ.....

(ดร.สมทป พาวจรทิศ)

กรรมการและเลขานุการ

สหกรณ์ออมทรัพย์มหาวิทยาลัยเชียงใหม่ จำกัด
งบกำไรขาดทุน (ต่อ)
สำหรับปีสิ้นสุดวันที่ 31 ธันวาคม 2567

	หน่วย : บาท			
	2567	%	2566	%
ค่าใช้จ่ายเกี่ยวกับสมาชิก				
ค่าใช้จ่ายในการศึกษาอบรมสมาชิก	206,238.00	0.03%	244,129.00	0.04%
เงินบำเหน็จสมาชิกเกษียณอายุ	2,068,800.00	0.33%	2,300,700.00	0.40%
เงินสวัสดิการสมาชิก	246,100.00	0.04%	258,600.00	0.04%
ค่าสมทบกองทุนสวัสดิการสมาชิก	1,000,000.00	0.16%	1,000,000.00	0.17%
ค่าสมทบกองทุน 40 ปีสมาชิกผู้สูงอายุ	1,100,000.00	0.17%	420,000.00	0.07%
ค่าช่วยเหลือการศพสมาชิก	3,727,500.00	0.59%	3,165,000.00	0.55%
ค่าใช้จ่ายงานสมาชิกเกษียณอายุ	585,961.00	0.09%	594,050.00	0.10%
ค่าช่วยเหลือกองทุนสมาชิกกองทุนรวมใจ	15,000,000.00	2.37%	15,000,000.00	2.60%
รวมค่าใช้จ่ายเกี่ยวกับสมาชิก	23,934,599.00	3.78%	22,982,479.00	2.70%
ค่าใช้จ่ายในการดำเนินงานอื่น				
ค่าเบี้ยประชุมกรรมการ	739,500.00	0.12%	777,750.00	0.13%
ค่าตอบแทนผู้ตรวจสอบกิจการ	360,000.00	0.06%	332,142.86	0.06%
ค่าตอบแทนเจ้าหน้าที่เก็บเงิน	290,388.00	0.05%	283,140.00	0.05%
ค่าสอบบัญชี	150,000.00	0.02%	160,000.00	0.03%
ค่าใช้จ่ายในการประชุมใหญ่	304,785.00	0.05%	247,897.00	0.04%
ค่าของขวัญปีใหม่	50,530.00	0.01%	145,378.00	0.03%
ค่ารับรอง	235,562.50	0.04%	248,939.00	0.04%
ค่าน้ำดื่ม	28,170.00	0.00%	24,873.00	0.00%
ค่าติดต่อสื่อสาร	117,804.17	0.02%	93,481.34	0.02%
ค่าอาคารเช่าและค่าธรรมเนียม	360,207.98	0.06%	90,892.85	0.02%
ค่าสาธารณูปโภค	278,036.40	0.04%	388,159.00	0.07%
ค่าเช่ารถ	72,000.00	0.01%	81,600.00	0.01%
ค่าใช้จ่ายในการเลือกตั้งกรรมการ	160,504.00	0.03%	164,790.10	0.03%
ค่าใช้จ่ายเบ็ดเตล็ด	81,928.29	0.01%	37,005.30	0.01%
ค่าเช่าเครื่องถ่ายเอกสาร	31,000.00	0.00%	36,000.00	0.01%
ค่าใช้จ่ายโครงการรักษาสหกรณ์	10,362.47	0.00%	7,532.50	0.00%
ค่าเบี้ยประกันเงินสด	53,234.22	0.01%	52,752.64	0.01%
ค่าวัสดุสำนักงาน	2,580.00	0.00%	4,859.00	0.00%
ค่าวัสดุงานบ้าน	31,764.36	0.01%	37,697.55	0.01%
ค่าเครื่องเขียนแบบพิมพ์	219,781.05	0.03%	243,817.91	0.04%
ค่าน้ำมันเชื้อเพลิง	74,538.00	0.01%	66,227.90	0.01%
เงินสนับสนุนกิจการมหาวิทยาลัย	200,000.00	0.03%	200,000.00	0.03%
เงินสนับสนุนมูลนิธิสวนดอก	190,000.00	0.03%	50,000.00	0.01%
ค่าบำรุงรักษาระบบงานเครือข่าย Network	92,793.00	0.01%	60,000.00	0.01%
ค่าติดตั้งและเช่าสัญญาณความเร็วสูง	208,008.00	0.03%	208,008.00	0.04%
ยอดยกไป	4,343,477.44		4,042,943.95	

ลงชื่อ.....

(รองศาสตราจารย์นายแพทย์อำนาจ อยู่สุข)

ประธานกรรมการดำเนินการ

หมายเหตุประกอบงบการเงินเป็นส่วนหนึ่งของงบการเงินฉบับนี้

ลงชื่อ.....

(ดร.สมทบ พาจรทิศ)

กรรมการและเลขานุการ

สหกรณ์ออมทรัพย์มหาวิทยาลัยเชียงใหม่ จำกัด
งบกำไรขาดทุน (ต่อ)
สำหรับปีสิ้นสุดวันที่ 31 ธันวาคม 2567

	หน่วย : บาท			
	2567	%	2566	%
ค่าใช้จ่ายในการดำเนินงานอื่น (ต่อ)				
ยอดยกมา	4,343,477.44		4,042,943.95	
ค่าเช่าบริการอินเทอร์เน็ต	128,619.00	0.02%	128,619.00	0.02%
ค่าวัสดุคอมพิวเตอร์	102,444.70	0.02%	107,063.88	0.02%
ค่าใช้จ่ายโครงการพัฒนา website	31,310.80	0.00%	29,128.00	0.01%
ค่าใช้จ่ายในการดำเนินงานคดี	8,640.00	0.00%	26,543.31	0.00%
ค่าใช้จ่ายโครงการพัฒนาระบบโปรแกรมสหกรณ์	222,915.00	0.04%	-	0.00%
ค่าใช้จ่ายโครงการเพิ่มประสิทธิภาพประชาสัมพันธ์องค์กรภายใต้สื่อออนไลน์	66,062.50	0.01%	99,975.50	0.02%
ค่าใช้จ่ายโครงการติดตามแผนกลยุทธ์ด้าน IT และ Digital	-	0.00%	54,002.00	0.01%
ค่าใช้จ่ายโครงการตรวจสอบผลและบริหารความเสี่ยง	31,360.00	0.00%	69,694.80	0.01%
ค่าใช้จ่ายโครงการส่งเสริมการออม	50,000.00	0.01%	20,660.00	0.00%
ค่าใช้จ่ายโครงการศึกษาดูงานสินค้าสหกรณ์ออมทรัพย์	66,200.00	0.01%	82,750.00	0.01%
ค่าใช้จ่ายโครงการอนุรักษ์สิ่งแวดล้อม	5,500.00	0.00%	50,000.00	0.01%
โครงการศึกษาวิจัยความพึงพอใจสมาชิก	19,100.00	0.00%	-	0.00%
ค่าใช้จ่ายโครงการให้ความรู้สมาชิกเพื่อเตรียมความพร้อมเป็นกรรมการหรือผู้ตรวจ	-	0.00%	25,200.00	0.00%
ค่าใช้จ่ายโครงการเยี่ยมชมกิจการสหกรณ์อื่น	151,815.00	0.02%	98,909.60	0.02%
ค่าใช้จ่ายผลิตเอกสาร	117,950.00	0.02%	111,635.00	0.02%
ค่าใช้จ่ายโครงการออกผลิตภัณฑ์สินค้า	-	0.00%	26,667.00	0.00%
ค่าใช้จ่ายพบปะสหกรณ์ทำธุรกิจร่วม	106,831.25	0.02%	94,344.98	0.02%
ค่าใช้จ่ายประชาสัมพันธ์	191,135.40	0.03%	150,042.75	0.03%
รวมค่าใช้จ่ายดำเนินงานอื่น	5,643,361.09	0.88%	5,218,179.77	0.90%
รวมค่าใช้จ่ายในการดำเนินการ	55,931,354.99	8.82%	53,374,714.80	9.24%
กำไรสุทธิ	390,095,050.31	61.67%	362,906,323.93	62.80%

น.ร.

ลงชื่อ.....

(รองศาสตราจารย์นายแพทย์อำนาจ อยู่สุข)

ประธานกรรมการดำเนินการ

หมายเหตุประกอบงบการเงินเป็นส่วนหนึ่งของการเงินฉบับนี้

ลงชื่อ.....

(ดร.สมทบ พาจรทิศ)

กรรมการและเลขานุการ

สหกรณ์ออมทรัพย์มหาวิทยาลัยเชียงใหม่ จำกัด

งบกระแสเงินสด

สำหรับปีสิ้นสุดวันที่ 31 ธันวาคม 2567

หน่วย : บาท

	2567	2566
กระแสเงินสดจากกิจกรรมดำเนินงาน		
กำไรสุทธิ	390,095,050.31	362,906,323.93
รายการปรับปรุงเพื่อกระทบยอดกำไรสุทธิเป็นเงินสดสุทธิจากกิจกรรมดำเนินงาน		
ค่าเสื่อมราคาสินทรัพย์-ยานพาหนะ	10,980.03	10,980.03
ค่าเสื่อมราคาสินทรัพย์-เครื่องใช้สำนักงาน	354,728.83	438,179.79
ค่าเสื่อมราคาสินทรัพย์-อุปกรณ์คอมพิวเตอร์	399,924.54	382,684.27
สิทธิการใช้ประโยชน์ในอาคารตัดจ่าย	307,118.77	212,536.06
สิทธิในการใช้ซอฟต์แวร์ตัดจ่าย	254,417.28	246,390.55
ซอฟต์แวร์ตัดจ่าย	311,481.48	258,407.68
หนี้สงสัยจะสูญลูกหนี้ค้ำประกันอดีตนิติกรตามคำพิพากษา	(23,310.50)	(2,962.00)
หนี้สงสัยจะสูญเงินให้กู้แก่สหกรณ์	745,575.75	1,000,000.00
หนี้สงสัยจะสูญลูกหนี้ตามคำพิพากษา	-	1,829,601.05
หนี้สงสัยจะสูญลูกหนี้ระหว่างดำเนินคดี	-	(743,837.50)
หนี้สงสัยจะสูญลูกหนี้ปรับโครงสร้างหนี้	-	(100,843.23)
หนี้สงสัยจะสูญดอกเบี้ยค้างรับลูกหนี้ตามคำพิพากษา	-	457,509.25
หนี้สงสัยจะสูญดอกเบี้ยค้างรับลูกหนี้ระหว่างดำเนินคดี	-	(129,998.50)
หนี้สงสัยจะสูญดอกเบี้ยค้างรับลูกหนี้ปรับโครงสร้างหนี้	-	25,406.50
ค่าสมทบกองทุนสวัสดิการสมาชิก	1,000,000.00	-
ค่าสมทบกองทุน 40 ปี สมาชิกผู้สูงอายุ	1,100,000.00	-
ค่าช่วยเหลือกองทุนสมาชิกกองทุนรวมใจ	15,000,000.00	-
พันธบัตรออมทรัพย์ตัดจ่าย	-	530,814.58
กำไรจากการจำหน่ายเงินลงทุน	(2,194,927.49)	-
ขาดทุนจากการด้อยค่า-หุ้นกู้ บมจ.การบินไทย	-	13,500,000.00
ขาดทุนจากการจำหน่ายครุภัณฑ์	65,587.28	-
สำรองบำเหน็จเจ้าหน้าที่	3,101,924.00	3,214,720.00
เงินสำรองชดเชยการออกจากงานตามกฎหมาย	1,600,000.00	1,600,000.00
ค่าใช้จ่ายล่วงหน้าตัดบัญชี	70,020.42	341,522.73
ค่าเบี้ยประกันจ่ายล่วงหน้าตัดบัญชี	45,478.71	64,462.51
ดอกเบี้ยเงินให้สมาชิกกู้ค้างรับ	(4,791,183.00)	(37,234,441.57)
ดอกเบี้ยเงินให้กู้แก่สหกรณ์ค้างรับ	(998,292.95)	(3,851,883.56)
ยอดยกไป	406,454,573.46	344,955,572.57

ลงชื่อ.....

(รองศาสตราจารย์นายแพทย์อำนาจ อยู่สุข)

ประธานกรรมการดำเนินการ

หมายเหตุประกอบงบการเงินเป็นส่วนหนึ่งของงบการเงินฉบับนี้

ลงชื่อ.....

(ดร.สมทบ พาจรทิศ)

กรรมการและเลขานุการ

สหกรณ์ออมทรัพย์มหาวิทยาลัยเชียงใหม่ จำกัด

งบกระแสเงินสด

สำหรับปีสิ้นสุดวันที่ 31 ธันวาคม 2567

หน่วย : บาท

	2567	2566
รายการปรับปรุงเพื่อกระทบยอดกำไรสุทธิเป็นเงินสดสุทธิจากกิจกรรมดำเนินงาน (ต่อ)		
ยอดยกมา	406,454,573.46	344,955,572.57
ดอกเบี้ยค้างรับลูกหนี้ปรับโครงสร้างหนี้	-	(44,920.75)
ดอกเบี้ยค้างรับลูกหนี้ตามคำพิพากษา	(42,270.25)	(458,559.00)
ดอกเบี้ยค้างรับลูกหนี้ระหว่างดำเนินคดี	-	130,987.07
ดอกเบี้ยค้างรับเงินฝากธนาคาร	(916,271.55)	(1,058,930.26)
ดอกเบี้ยค้างรับสหกรณ์อื่นค้างรับ	(236,712.33)	-
ดอกเบี้ยค้างรับเงินฝากชุมชนสหกรณ์	(899,287.67)	(10,167,397.29)
ดอกเบี้ยพันธบัตรค้างรับ	(5,932,504.11)	(15,327,315.08)
ดอกเบี้ยค้างรับหุ้นกู้ไม่ด้อยสิทธิ	(65,010,364.34)	(249,722,709.49)
รายได้ค่าปรับค้างรับ	-	23,520.00
ค่าวัสดุสำนักงานใช้ไป	324,805.75	346,281.79
ดอกเบี้ยเงินรับฝากค้างจ่าย	52,566,946.74	116,634,890.24
ดอกเบี้ยตั๋วสัญญาใช้เงินค้างจ่าย	28,253.42	293,945.21
ภาษีหัก ณ ที่จ่ายค้างจ่าย	1,320,021.64	12,777,356.07
ค่าประกันสังคมค้างจ่าย	17,957.00	214,764.00
ค่าใช้จ่ายค้างจ่าย	382,387.00	1,206,061.46
เงินบำเหน็จสมาชิกค้างจ่าย	10,200.00	19,200.00
เช็คค้างจ่าย	(4,643,266.72)	4,595,261.29
เงินกองทุน 40 ปีสมาชิกผู้สูงอายุค้างจ่าย	6,000.00	6,000.00
กำไรจากการดำเนินงานก่อนการเปลี่ยนแปลงในสินทรัพย์และหนี้สินดำเนินงาน	383,430,468.04	204,424,007.83
สินทรัพย์ดำเนินงาน		
เงินสดจ่ายเงินให้แก่สหกรณ์	(2,658,681,420.25)	(2,510,811,158.75)
เงินสดรับจากเงินให้แก่สหกรณ์	2,287,379,465.25	1,776,368,261.75
เงินสดจ่ายลูกหนี้เงินกู้ฉุกเฉิน	(193,299,400.00)	(179,470,914.00)
เงินสดรับจากลูกหนี้เงินฉุกเฉิน	190,824,044.75	175,834,174.25
เงินสดจ่ายลูกหนี้เงินกู้สามัญ	(1,488,438,063.25)	(1,554,645,832.43)
เงินสดรับจากลูกหนี้เงินกู้สามัญ	1,425,774,031.48	1,440,383,208.84
เงินสดจ่ายลูกหนี้เงินกู้พิเศษ	(420,074,300.00)	(329,465,382.00)
เงินสดรับจากลูกหนี้เงินกู้พิเศษ	246,722,298.98	256,667,259.74
เงินสดจ่ายลูกหนี้ตามคำพิพากษาศาล	-	(2,992,556.15)
ยอดยกไป	(609,793,343.04)	(928,132,938.75)

ลงชื่อ.....

(รองศาสตราจารย์นายแพทย์อำนาจ อยู่สุข)

ประธานกรรมการดำเนินการ

หมายเหตุประกอบงบการเงินเป็นส่วนหนึ่งของงบการเงินฉบับนี้

ลงชื่อ.....

(ดร.สมทบ พาจรทิศ)

กรรมการและเลขานุการ

สหกรณ์ออมทรัพย์มหาวิทยาลัยเชียงใหม่ จำกัด

งบกระแสเงินสด

สำหรับปีสิ้นสุดวันที่ 31 ธันวาคม 2567

หน่วย : บาท

	2567	2566
สินทรัพย์ดำเนินงาน (ต่อ)		
ยอดยกมา	(609,793,343.04)	(928,132,938.75)
เงินสดรับลูกหนี้ตามคำพิพากษาศาล	106,668.00	-
เงินสดรับลูกหนี้ระหว่างดำเนินคดี	-	3,105,698.90
เงินสดรับลูกหนี้ปรับโครงสร้างหนี้	-	10,845,577.70
เงินสดจ่ายลูกหนี้ปรับโครงสร้างหนี้	-	(17,840,626.27)
เงินสดรับลูกหนี้คนค้าประกันอดีตนิติกรตามคำพิพากษา	23,310.50	2,962.00
เงินสดจ่ายค่าใช้จ่ายจ่ายล่วงหน้า	(62,599.09)	(347,932.90)
เงินสดจ่ายค่าเบี้ยประกันจ่ายล่วงหน้า	(58,228.90)	(54,378.01)
เงินสดรับดอกเบี้ยค้างรับเงินให้สมาชิกกู้	4,084,414.50	36,629,660.06
เงินสดรับดอกเบี้ยค้างรับเงินให้กู้แก่สหกรณ์	646,023.52	3,292,596.53
เงินสดรับดอกเบี้ยค้างรับลูกหนี้ตามคำพิพากษา	43,320.00	-
เงินสดรับดอกเบี้ยค้างรับลูกหนี้ปรับโครงสร้างหนี้	4,673.50	-
เงินสดรับดอกเบี้ยเงินฝากธนาคาร	425,862.51	844,013.36
เงินสดรับดอกเบี้ยค้างรับเงินฝากชุมชนสหกรณ์ฯ	937,917.82	10,179,315.10
เงินสดรับดอกเบี้ยพันธบัตรค้างรับ	5,822,915.07	15,327,315.08
เงินสดรับดอกเบี้ยค้างรับหุ้นกู้ไม่ด้อยสิทธิ	67,250,517.78	243,456,591.67
เงินสดจ่ายซื้อวัสดุสำนักงาน	(386,345.69)	(316,978.90)
เงินสดจ่ายรอเรียกคืน	(634,151.67)	(179,783.84)
เงินสดรับจากเงินรอเรียกคืน	208,811.83	171,764.44
เงินสดจ่ายเงินมัดจำ	(232,290.00)	(299,406.20)
เงินสดรับเงินมัดจำ	232,290.00	299,006.20
หนี้สินดำเนินงาน		
เงินสดจ่ายดอกเบี้ยเงินรับฝากค้างจ่าย	(40,913,061.86)	(109,720,062.00)
เงินสดจ่ายดอกเบี้ยตั๋วสัญญาใช้เงินค้างจ่าย	(293,945.21)	(196,919.18)
เงินสดจ่ายภาษีหัก ณ ที่จ่าย	(918,616.62)	(12,551,569.85)
เงินสดจ่ายค่าประกันสังคมค้างจ่าย	(17,897.00)	(207,538.00)
เงินสดจ่ายค่าใช้จ่ายค้างจ่าย	(841,169.46)	(952,438.82)
เงินสดจ่ายเงินสำรองชดเชยการออกจากงานตามกฎหมาย	(1,171,200.00)	(863,080.00)
เงินสดจ่ายเงินสำรองบำเหน็จเจ้าหน้าที่	(3,425,760.00)	(2,071,392.00)
เงินสดจ่ายเงินกองทุน 40 ปีสมาชิกผู้สูงอายุค้างจ่าย	(6,000.00)	(6,000.00)
ยอดยกไป	(578,967,883.51)	(749,586,543.68)

ลงชื่อ.....

(รองศาสตราจารย์นายแพทย์อำนาจ อยู่สุข)

ประธานกรรมการดำเนินงาน

เหตุผลประกอบงบการเงินเป็นส่วนหนึ่งของงบการเงินฉบับนี้

ลงชื่อ.....

(ดร.สมทบ พาจรทิศ)

กรรมการและเลขานุการ

สหกรณ์ออมทรัพย์มหาวิทยาลัยเชียงใหม่ จำกัด

งบกระแสเงินสด

สำหรับปีสิ้นสุดวันที่ 31 ธันวาคม 2567

หน่วย : บาท

	2567	2566
หนี้สินดำเนินงาน (ต่อ)		
ยอดยกมา	(578,967,883.51)	(749,586,543.68)
เงินสดจ่ายเงินกองทุนรวมใจช่วยเหลือสมาชิกค้างจ่าย	-	(63,000.00)
เงินสดจ่ายเงินบำเหน็จสมาชิกค้างจ่าย	(19,200.00)	(13,200.00)
เงินสดจ่ายเงินรับล่วงหน้า- เงินมัดจำโครงการ	(30,000.00)	(40,300.00)
เงินสดรับเงินรับล่วงหน้า- เงินมัดจำโครงการ	30,000.00	40,300.00
เงินสดรับรอจ่ายค่าน	25,305,416.60	15,196,416.40
เงินสดจ่ายเงินรอจ่ายค่าน	(24,237,115.37)	(12,778,012.02)
เงินสดรับรอจ่าย- ประกันอัคคีภัย	1,786,971.85	1,278,944.25
เงินสดจ่ายรอจ่าย- ประกันอัคคีภัย	(1,783,946.32)	(1,125,352.17)
เงินสดรับเงินประกันอื่นๆ	353,206.00	73,982.75
เงินสดจ่ายเงินประกันอื่นๆ	(330,769.75)	(61,750.00)
เงินสดรับเงินฝากระหว่างทาง	4,638,528.62	13,392,418.01
เงินสดจ่ายเงินฝากระหว่างทาง	(2,154,048.47)	(14,282,254.25)
เงินสดสุทธิได้มาจาก (ใช้ไปใน) กิจกรรมดำเนินงาน	(191,978,372.31)	(543,544,342.88)
กระแสเงินสดจากกิจกรรมลงทุน		
เงินสดรับจากการขายหุ้นสามัญ บริษัท ปตท. จำกัด (มหาชน)	43,209,708.60	26,824,963.10
เงินสดจ่ายจากการซื้อหุ้นสามัญ บริษัท ปตท. จำกัด (มหาชน)	(1,197,126,152.75)	(36,884,333.64)
เงินสดรับจากการไถ่ถอนหุ้นกู้ บริษัท ทูมธนาชาติ จำกัด (มหาชน)	-	30,000,000.00
เงินสดรับจากการไถ่ถอนหุ้นกู้ บริษัท ซีพีออลล์ จำกัด (มหาชน)	50,000,000.00	50,000,000.00
เงินสดรับจากการไถ่ถอนหุ้นกู้ บริษัท เบอร์ลี่ ยุคเกอร์ จำกัด (มหาชน)	150,000,000.00	-
เงินสดจ่ายจากการซื้อหุ้นกู้ บริษัท เบอร์ลี่ ยุคเกอร์ จำกัด (มหาชน)	(25,000,000.00)	-
เงินสดรับจากการไถ่ถอนหุ้นกู้ บริษัท ซีพีเอฟ (ประเทศไทย) จำกัด (มหาชน)	-	100,000,000.00
เงินสดรับจากการไถ่ถอนหุ้นกู้ บริษัท กรุงเทพดุสิตเวชการ จำกัด (มหาชน)	100,000,000.00	-
เงินสดรับจากการไถ่ถอนหุ้นกู้ บริษัท ไมเนอร์ อินเตอร์เนชั่นแนล จำกัด (มหาชน)	20,000,000.00	-
เงินสดจ่ายซื้อหุ้นกู้ บริษัท ซีพีออลล์ จำกัด (มหาชน)	(10,000,000.00)	(45,000,000.00)
เงินสดจ่ายซื้อหุ้นกู้ บริษัท ไมเนอร์ อินเตอร์เนชั่นแนล จำกัด (มหาชน)	(100,000,000.00)	-
เงินสดจ่ายซื้อหุ้นกู้ บ้านปู จำกัด (มหาชน)	-	(200,000,000.00)
เงินสดจ่ายซื้อหุ้นกู้ บริษัท ผลิตไฟฟ้า จำกัด (มหาชน)	-	(10,000,000.00)
เงินสดจ่ายซื้อหุ้นกู้ บริษัท อินโดรามา เวนเจอร์ส จำกัด (มหาชน)	-	(100,000,000.00)
เงินสดจ่ายซื้อหุ้นกู้ บริษัท บางจาก คอร์ปอเรชั่น จำกัด (มหาชน)	(110,000,000.00)	-
ยอดยกไป	(1,078,916,444.15)	(185,059,370.54)

ลงชื่อ.....

(รองศาสตราจารย์นายแพทย์อำนาจ อยู่สุข)

ประธานกรรมการดำเนินการ

หมายเหตุประกอบงบการเงินเป็นส่วนหนึ่งของงบการเงินฉบับนี้

ลงชื่อ.....

(ดร.สมทบ พาจรพิศ)

กรรมการและเลขานุการ

สหกรณ์ออมทรัพย์มหาวิทยาลัยเชียงใหม่ จำกัด

งบกระแสเงินสด

สำหรับปีสิ้นสุดวันที่ 31 ธันวาคม 2567

หน่วย : บาท

	2567	2566
กระแสเงินสดจากกิจกรรมลงทุน (ต่อ)		
ยอดยกมา	(1,078,916,444.15)	(185,059,370.54)
เงินสดจ่ายซื้อหุ้นกู้ บริษัท เจริญโภคภัณฑ์อาหาร จำกัด (มหาชน)	(115,000,000.00)	-
เงินสดจ่ายซื้อหุ้นกู้ บริษัท อินโดรามา เวนเจอร์ส จำกัด (มหาชน)	(45,000,000.00)	-
เงินสดจ่ายซื้อหุ้นกู้ บริษัท ทู คอร์ปอเรชั่น จำกัด (มหาชน)	(100,000,000.00)	-
เงินสดจ่ายซื้อหุ้นกู้ บริษัท เอก-ชัย ดีสทริบิวชั่น ซิสเทม จำกัด	-	(100,000,000.00)
เงินสดรับจากการจำหน่ายสินทรัพย์	20,500.00	-
เงินสดจ่ายซื้อเครื่องคอมพิวเตอร์และอุปกรณ์	(680,498.91)	(204,760.00)
เงินสดจ่ายซื้อเครื่องใช้สำนักงาน	(501,370.00)	(290,245.00)
เงินสดจ่ายซื้อการใช้ประโยชน์อาคาร	(6,195,715.00)	(1,164,000.00)
เงินสดจ่ายซื้อสิทธิในการใช้ซอฟต์แวร์	(255,659.57)	(262,845.57)
เงินสดจ่ายซื้อซอฟต์แวร์	(1,029,500.00)	(45,000.00)
เงินสดจ่ายซื้อซอฟต์แวร์ระหว่างการพัฒนา	(59,920.00)	(911,682.80)
เงินสดสุทธิได้มาจาก (ใช้ไป) กิจกรรมลงทุน	(1,347,618,607.63)	(287,937,903.91)
กระแสเงินสดจากกิจกรรมจัดหาเงิน		
เงินสดรับเงินเบิกเกินบัญชีธนาคาร	10,063,763,580.10	6,963,241,405.32
เงินสดจ่ายเงินเบิกเกินบัญชีธนาคาร	(10,157,112,117.34)	(6,869,333,639.04)
เงินสดรับตัวสัญญาใช้เงิน	9,994,000,000.00	7,295,000,000.00
เงินสดจ่ายตัวสัญญาใช้เงิน	(10,264,000,000.00)	(7,185,000,000.00)
เงินสดรับจากเงินรับฝาก	10,352,106,195.08	10,605,459,186.02
เงินสดจ่ายคืนเงินรับฝาก	(8,438,571,984.78)	(10,068,786,491.47)
เงินสดจ่ายค่าบำรุงสันนิบาตสหกรณ์ฯ	(30,000.00)	(30,000.00)
เงินสดจ่ายปันผล	(271,283,489.25)	(249,436,582.75)
เงินสดจ่ายเฉลี่ยคืน	(25,664,694.75)	(24,640,456.00)
เงินสดจ่ายโบนัสกรรมการและเจ้าหน้าที่	(8,678,336.78)	(8,055,096.70)
เงินสดรับหุ้นรอจ่ายคืน	6,368,519.38	9,394,704.97
เงินสดจ่ายหุ้นรอจ่ายคืน	(7,093,712.97)	(9,083,808.89)
เงินสดรับจากทุนเรือนหุ้น	514,293,360.00	466,949,840.00
เงินสดจ่ายจากทุนเรือนหุ้น	(79,177,160.00)	(75,378,010.00)
ยอดยกไป	1,678,920,158.69	850,301,051.46

ลงชื่อ.....

(รองศาสตราจารย์นายแพทย์อำนาจ อยู่สุข)

ประธานกรรมการดำเนินการ

ลงชื่อ.....

(ดร.สมทบ พาจรทิศ)

กรรมการและเลขานุการ

หมายเหตุประกอบงบการเงินเป็นส่วนหนึ่งของงบการเงินฉบับนี้

สหกรณ์ออมทรัพย์มหาวิทยาลัยเชียงใหม่ จำกัด

งบกระแสเงินสด

สำหรับปีสิ้นสุดวันที่ 31 ธันวาคม 2567

หน่วย : บาท

	2567	2566
กระแสเงินสดจากกิจกรรมจัดหาเงิน (ต่อ)		
ยอดยกมา	1,678,920,158.69	850,301,051.46
เงินสดรับจากทุนสวัสดิการสมาชิก	-	1,000,000.00
เงินสดจ่ายทุนสวัสดิการสมาชิก	(7,133,680.00)	(1,965,600.00)
เงินสดจ่ายทุนสาธารณประโยชน์	(990,496.00)	(555,794.00)
เงินสดรับทุนการศึกษาและอบรม	-	1,000.00
เงินสดจ่ายทุนการศึกษาและอบรม	(2,181,000.00)	(2,052,500.00)
เงินสดรับทุนสะสมกองทุนรวมใจช่วยเหลือสมาชิก	-	15,000,000.00
เงินสดจ่ายทุนสะสมกองทุนรวมใจช่วยเหลือสมาชิก	(19,418,000.00)	(18,998,000.00)
เงินสดรับกองทุน 40ปีสมาชิกผู้สูงอายุ	-	420,000.00
เงินสดจ่ายกองทุน 40ปีสมาชิกผู้สูงอายุ	(552,000.00)	(399,000.00)
เงินสดสุทธิได้มาจาก (ใช้ไปใน) กิจกรรมจัดหาเงิน	<u>1,648,644,982.69</u>	<u>842,751,157.46</u>
เงินสดสุทธิเพิ่มขึ้น (ลดลง)	109,048,002.75	11,268,910.67
เงินสด ณ วันต้นปี	1,376,980,360.10	1,365,711,449.43
เงินสด ณ วันสิ้นปี	<u>1,486,028,362.85</u>	<u>1,376,980,360.10</u>

น.ร.

ลงชื่อ.....

(รองศาสตราจารย์นายแพทย์อำนาจ อยู่สุข)

ประธานกรรมการดำเนินการ

หมายเหตุประกอบงบการเงินเป็นส่วนหนึ่งของงบการเงินฉบับนี้

ลงชื่อ.....

(ดร.สมทบ พาจรทิศ)

กรรมการและเลขานุการ

สหกรณ์ออมทรัพย์มหาวิทยาลัยเชียงใหม่ จำกัด

หมายเหตุประกอบงบการเงิน

สำหรับปีสิ้นสุดวันที่ 31 ธันวาคม 2567

1. สรุปนโยบายการบัญชีที่สำคัญ

1.1 สหกรณ์บันทึกบัญชีโดยใช้เกณฑ์คงค้าง

1.2 สหกรณ์รับรู้รายได้ดอกเบี้ยตามเกณฑ์สัดส่วนของเวลา ส่วนจำนวนรายได้จะเท่ากับอัตราดอกเบี้ยคูณด้วยจำนวนเงินต้นที่ค้างชำระตามระยะเวลาที่กู้ยืม

1.3 เงินลงทุนระยะยาวที่เป็นเงินลงทุนที่ไม่อยู่ในความต้องการของตลาดแสดงด้วยราคาทุน

1.4 เงินลงทุนในตราสารทุน เป็นเงินลงทุนในหลักทรัพย์ที่อยู่ในความต้องการของตลาดแสดงด้วยมูลค่ายุติธรรมทั้งนี้สหกรณ์รับรู้การเปลี่ยนแปลงของมูลค่าเงินลงทุนเป็นกำไร(ขาดทุน) จากเงินทุนที่ยังไม่เกิดขึ้นโดยแสดงเป็นรายการแยกต่างหากในส่วนทุนของสหกรณ์ และจากการรับรู้เป็นรายได้หรือค่าใช้จ่ายในงบกำไรขาดทุนเมื่อสหกรณ์ได้จำหน่ายเงินลงทุนนั้น

1.5 เงินลงทุนในหุ้นกู้ คือเงินลงทุนในตราสารหนี้ที่จะถือจนครบกำหนดแสดงด้วยราคาทุนตัดจำหน่าย

1.6 เงินลงทุนในหุ้นกู้บริษัท การบินไทย จำกัด(มหาชน) เป็นตราสารหนี้ที่จะถือกำหนดจนครบกำหนด ตรีราคาด้วยราคาทุนตัดจำหน่าย

1.7 สหกรณ์ไม่ได้รับการด้อยค่าหุ้นกู้บริษัท การบินไทย จำกัด (มหาชน) เนื่องจากบริษัท การบินไทยฯ มีสถานะทางการเงินและผลการดำเนินงานมีแนวโน้มในทางที่ดีขึ้นตามลำดับ แต่ทั้งนี้ หากพบว่าข้อมูลที่เข้าลักษณะการด้อยค่าหุ้นกู้บริษัท การบินไทยฯ สหกรณ์จะรับรู้การด้อยค่าหุ้นกู้บริษัท การบินไทยฯ ทันทีตามระเบียบนายทะเบียนสหกรณ์ ว่าด้วยการบัญชีของสหกรณ์และกลุ่มเกษตรกร พ.ศ. 2563 และเพื่อให้เป็นตามหลักความระมัดระวัง

1.8 สหกรณ์มิได้ลดยอดบัญชีค่าเพื่อการปรับมูลค่าเงินลงทุน - หุ้นกู้บริษัท การบินไทยฯ ลงแต่ให้คงจำนวนค่าเพื่อการปรับมูลค่าเงินลงทุน - หุ้นกู้บริษัท การบินไทยฯ ไว้จนกว่าบริษัท การบินไทยฯ กลับเข้าสู่การซื้อขายในตลาดหลักทรัพย์แห่งประเทศไทย และไม่เข้าลักษณะด้อยค่าตามระเบียบนายทะเบียนสหกรณ์ว่าด้วยการบัญชีของสหกรณ์และกลุ่มเกษตรกร พ.ศ. 2563

1.9 สหกรณ์ตั้งค่าเผื่อหนี้สงสัยจะสูญตามหลักเกณฑ์ที่กำหนดไว้ในประกาศนายทะเบียนสหกรณ์เรื่อง การประมาณการค่าเผื่อหนี้สงสัยจะสูญ สำหรับสหกรณ์ออมทรัพย์และสหกรณ์เครดิตยูเนียนที่เรียกเก็บเงินงวดชำระหนี้จากสมาชิก โดยการหักจากเงินได้ ณ ที่จ่าย พ.ศ. 2567

สำหรับลูกหนี้เงินให้กู้แก่สหกรณ์ สหกรณ์ตั้งค่าเผื่อหนี้สงสัยจะสูญโดยใช้ความระมัดระวังและความเสี่ยงที่อาจจะไม่ได้รับเงินคืนจากการปรับโครงสร้างหนี้ซึ่งผ่านมติที่ประชุมคณะกรรมการตามระเบียบนายทะเบียนว่าด้วยการบัญชีของสหกรณ์ พ.ศ.2560

สำหรับลูกหนี้กรรมการระหว่างดำเนินคดี สหกรณ์ตั้งค่าเผื่อหนี้สงสัยจะสูญโดยวิธีคิดเป็นร้อยละของยอดลูกหนี้ ณ วันสิ้นปี

1.10 สหกรณ์ตีราคาวัสดุคงเหลือและของใช้สิ้นเปลืองตามราคาทุน

1.11 ค่าเสื่อมราคาอาคารและอุปกรณ์ คำนวณโดยวิธีเส้นตรงในอัตราที่กำหนดไว้ในระเบียบนายทะเบียนสหกรณ์ว่าด้วยการบัญชีของสหกรณ์และกลุ่มเกษตรกร พ.ศ.2563 ยกเว้นที่ดิน และใช้วิธีการบันทึกค่าเสื่อมราคาโดยลดยอดกับสินทรัพย์โดยตรง

เครื่องใช้สำนักงานและอุปกรณ์ที่ได้มาจากการบริจาค หรือจัดหามาด้วยการบริจาคและเงินอุดหนุนสหกรณ์เลือกใช้วิธีไม่บันทึกทรัพย์สินดังกล่าวไว้ในบัญชี ทั้งนี้การเลือกใช้วิธีปฏิบัติดังกล่าว เป็นไปตามระเบียบกรมตรวจบัญชีสหกรณ์ ว่าด้วยวิธีทางปฏิบัติทางบัญชีเกี่ยวกับทรัพย์สินที่สหกรณ์ได้รับการบริจาคหรืออุดหนุน พ.ศ.2538 วิธีปฏิบัติดังกล่าวเป็นผลให้สหกรณ์ไม่ต้องรับภาระค่าใช้จ่ายประเภทค่าเสื่อมราคาเครื่องใช้สำนักงานและอุปกรณ์ที่ได้รับบริจาคซึ่งสหกรณ์ไม่สามารถประเมินราคาได้ เนื่องจากผู้บริจาคบางรายไม่ได้แจ้งราคาทรัพย์สินที่บริจาค

ลงชื่อ.....

(รองศาสตราจารย์นายแพทย์อำนาจ อยู่สุข)

ประธานกรรมการดำเนินการ

ลงชื่อ.....

(ดร.สมทบ พาจรทิศ)

กรรมการและเลขานุการ

หมายเหตุประกอบงบการเงิน (ต่อ)

- 1.12 อาคารบนที่ดินที่ไม่ใช่กรรมสิทธิ์ของสหกรณ์ แสดงเป็นสิทธิการใช้ประโยชน์ในอาคาร สหกรณ์ตัดจ่ายสิทธิการใช้ประโยชน์ในอาคาร ตามวิธีเส้นตรงในอัตราร้อยละ 5 ของราคาทุน
- 1.13 ส่วนปรับปรุงอาคารในให้เช่า แสดงเป็นค่าใช้จ่ายรอดตัดบัญชีในหมวดสินทรัพย์อื่น และตัดจ่ายไม่เกินวันสิ้นสุดอายุสัญญาเช่าโดยเริ่มตัดจ่ายจากวันที่ใช้ประโยชน์ในอาคาร และในปี 2548 เป็นต้นไป แสดงเป็นสินทรัพย์ไม่มีตัวตน
- 1.14 ค่าซ่อมบำรุง ค่าซ่อมแซม รวมทั้งการซื้อมาเปลี่ยนแทนสำหรับทรัพย์สินรายการย่อยๆ ถือเป็นค่าใช้จ่ายหักจากรายได้ การต่อเติมเพิ่มเติมอาคารและอุปกรณ์รายใหญ่ๆ ถือเป็นราคาทุนของทรัพย์สิน
- 1.15 เงินสดในงบบุกระแสดเงินสด หมายถึง เงินสดในมือ เงินฝากระหว่างทาง เงินฝากธนาคารทุกประเภท และเงินฝากสหกรณ์ทุกประเภท ทั้งนี้รวมถึงสหกรณ์เงินฝากธนาคารและเงินฝากสหกรณ์ที่นำไปเป็นหลักทรัพยค้ำประกันหนี้สินด้วย
- 1.16 สหกรณ์ได้จัดประเภทรายการของงบการเงินปี 2566 ในบางรายการเพื่อประโยชน์ในการเปรียบเทียบกับปี 2567

2. เงินสดและเงินฝากธนาคาร	ประกอบด้วย	หน่วย : บาท	
		2567	2566
เงินสด		859,846.00	947,770.00
เงินฝากธนาคาร			
กระแสรายวัน		673,553.27	40,000.00
ออมทรัพย์		29,293,457.61	60,814,409.23
ประจำ		205,201,505.97	205,178,180.87
รวมเงินสดและเงินฝากธนาคาร		236,028,362.85	266,980,360.10

ข้อผูกพัน

เงินฝากธนาคารไทยพาณิชย์ จำกัด (มหาชน) สาขาโรงพยาบาลมหาราชนครเชียงใหม่ ประเภทประจำ 24 เดือนอัตราดอกเบี้ยร้อยละ 1.10 ต่อปี บัญชีเลขที่ 462-012966-0 จำนวนเงิน 3,078,354.77 บาท สหกรณ์ได้นำไปค้ำประกันวงเงินเบิกเกินบัญชีในวงเงิน 3,000,000.00บาท

เงินฝากธนาคารไทยพาณิชย์ จำกัด (มหาชน) สาขาคณะแพทยศาสตร์ ประเภทประจำ 24 เดือน อัตราดอกเบี้ยร้อยละ 1.25 ต่อปี บัญชีเลขที่ 566-1-13702-0 จำนวนเงิน 1,026,118.25 บาท สหกรณ์ได้นำไปค้ำประกันวงเงินเบิกเกินบัญชีในวงเงิน 1,000,000.00 บาท

เงินฝากธนาคารกรุงศรีอยุธยา จำกัด (มหาชน) สาขาเมธญา ประเภทประจำ 24 เดือน อัตราดอกเบี้ยร้อยละ 0.60 -1.25 ต่อปีบัญชีเลขที่ 319-2-02741-4 จำนวนเงิน 166,000,000.00 บาท สหกรณ์ได้นำไปค้ำประกันวงเงินเบิกเกินบัญชีในวงเงิน 166,000,000.00 บาท

เงินฝากธนาคารโอซีบีซี(ไทย) จำกัด (มหาชน) สาขาเชียงใหม่ ประเภทประจำ 24 เดือน อัตราดอกเบี้ยร้อยละ 2.50 ต่อปี บัญชีเลขที่ 5060067432 จำนวนเงิน 33,000,000.00 บาท สหกรณ์ได้นำไปค้ำประกันวงเงินเบิกเกินบัญชีในวงเงิน 33,000,000.00 บาท

เงินฝากธนาคารกรุงไทย จำกัด (มหาชน) สาขาถนนสุเทพ ประเภทประจำ 12 เดือน อัตราดอกเบี้ยร้อยละ 1.125 ต่อปี บัญชีเลขที่ 521-2-05201-7 จำนวนเงิน 2,088,566.19 บาท สหกรณ์ได้นำไปค้ำประกันวงเงินเบิกเกินบัญชีในวงเงิน 2,000,000.00 บาท

เงินฝากธนาคารยูโอบี จำกัด (มหาชน) สาขาเชียงใหม่-ห้วยแก้ว ประเภทประจำ 3 เดือน อัตราดอกเบี้ยร้อยละ 0.05 ต่อปี บัญชีเลขที่ 906-003-326-5 จำนวนเงิน 8,466.76 บาท สหกรณ์ได้นำไปค้ำประกันการเช่าวงจรส่วนบุคคลในประเทศความเร็วสูง (Leased Line) กับการสื่อสารแห่งประเทศไทยในวงเงิน 6,000.00 บาท

นร.

ลงชื่อ.....

(รองศาสตราจารย์นายแพทย์อำนาจ อยู่สุข)

ประธานกรรมการดำเนินการ

ลงชื่อ.....

(ดร.สมทบ พาจรทิศ)

กรรมการและเลขานุการ

หมายเหตุประกอบงบการเงิน (ต่อ)

3. เงินฝากสหกรณ์อื่น	ประกอบด้วย	2567		2566	
		ครบกำหนดภายใน 1 ปี	ครบกำหนดเกินกว่า 1 ปี	ครบกำหนดภายใน 1 ปี	ครบกำหนดเกินกว่า 1 ปี
เงินฝากประจำ					
ชุมนุมสหกรณ์ออมทรัพย์แห่งประเทศไทย จำกัด		650,000,000.00	200,000,000.00	800,000,000.00	310,000,000.00
เงินฝากสหกรณ์ออมทรัพย์สาธารณสุขเลย จำกัด		200,000,000.00	-	-	-
เงินฝากสหกรณ์ออมทรัพย์สาธารณสุขจังหวัดขอนแก่น จำกัด		-	200,000,000.00	-	-
รวมเงินฝากสหกรณ์อื่น		850,000,000.00	400,000,000.00	800,000,000.00	310,000,000.00

เงินฝากประจำชุมนุมสหกรณ์ออมทรัพย์แห่งประเทศไทย มีดอกเบี้ยในอัตราร้อยละ 2.75 ต่อปีและ 3.50 ต่อปี เงินฝากสหกรณ์อื่นดังกล่าวเป็นไปตามกฎกระทรวง กระทรวงเกษตรและสหกรณ์เรื่อง การฝากเงิน และการลงทุนของสหกรณ์ออมทรัพย์และสหกรณ์เครดิตยูเนียน พ.ศ. 2567 ลงวันที่ 26 พฤศจิกายน 2567

4. เงินลงทุน	ประกอบด้วย	2567		2566	
		มูลค่ายุติธรรม	ราคาทุน/ราคาทุนตัดจำหน่าย	มูลค่ายุติธรรม	ราคาทุน/ราคาทุนตัดจำหน่าย
เงินลงทุนระยะยาว - ครบกำหนดชำระภายใน 1 ปี					
เงินลงทุนที่อยู่ในความต้องการของตลาด และตั้งใจจะถือจนครบกำหนด-เงินลงทุนในตราสารหนี้ - หุ้นกู้					
	หุ้นกู้ บริษัท ซีพีออลล์ จำกัด (มหาชน)	2	10,033,088.40	10,000,000.00	-
	หุ้นกู้ บริษัท เบอร์ลี่ ยุคเกอร์ จำกัด (มหาชน)	5	-	-	150,000,000.00
	หุ้นกู้ บริษัท กรุงเทพอุตสาหกรรม จำกัด (มหาชน)		-	-	100,000,000.00
	หุ้นกู้ บริษัท ไมเนอร์ อินเตอร์เนชั่นแนล จำกัด (มหาชน)	8	-	-	20,000,000.00
	รวม		10,033,088.40	10,000,000.00	270,000,000.00
เงินลงทุนที่อยู่ในความต้องการของตลาด และตั้งใจจะถือจนครบกำหนด-เงินลงทุนในตราสารหนี้ - พันธบัตรรัฐบาล					
	พันธบัตรออมทรัพย์พิเศษรุ่น "สุขกันเถอะเรา" (อายุ 10ปี)	34	-	25,000,000.00	-
	รวมเงินลงทุนระยะยาว - ครบกำหนดภายใน 1 ปี		35,000,000.00	-	270,000,000.00

เงินลงทุนระยะยาว

เงินลงทุนที่อยู่ในความต้องการของตลาด และไม่ตั้งใจจะถือจนครบกำหนด - เงินลงทุนในหลักทรัพย์ซื้อขาย

หุ้นสามัญ บริษัท ปตท. จำกัด (มหาชน)		1,136,015,000.00	1,166,170,742.18	10,725,000.00	10,059,370.54
รวม		1,136,015,000.00	1,166,170,742.18	10,725,000.00	10,059,370.54
บวก (หัก) ค่าเผื่อการปรับมูลค่าเงินลงทุน		-	(30,155,742.18)	-	665,629.46
รวม		1,136,015,000.00	1,136,015,000.00	10,725,000.00	10,725,000.00

เงินลงทุนที่อยู่ในความต้องการของตลาด และตั้งใจจะถือจนครบกำหนด-เงินลงทุนในตราสารหนี้ - หุ้นกู้

หุ้นกู้ บริษัท ปตท. จำกัด (มหาชน)	1	480,299,942.80	460,000,000.00	-	460,000,000.00
หุ้นกู้ บริษัท ซีพีออลล์ จำกัด (มหาชน)	2	936,140,527.60	890,000,000.00	-	940,000,000.00
หุ้นกู้ บริษัท ซีพีเอฟ (ประเทศไทย) จำกัด (มหาชน)	3	876,342,586.40	830,000,000.00	-	830,000,000.00
หุ้นกู้ บริษัท บัตรกรุงไทย จำกัด (มหาชน)	4	185,040,752.40	180,000,000.00	-	180,000,000.00
หุ้นกู้ บริษัท เบอร์ลี่ ยุคเกอร์ จำกัด (มหาชน)	5	287,054,624.55	290,000,000.00	-	265,000,000.00
หุ้นกู้ บริษัท ข.การช่าง จำกัด (มหาชน)	6	240,727,754.00	240,000,000.00	-	240,000,000.00
หุ้นกู้ บริษัท ไทยเบฟเวอเรจ จำกัด (มหาชน)	7	189,318,069.20	185,000,000.00	-	185,000,000.00
หุ้นกู้ บริษัท ไมเนอร์ อินเตอร์เนชั่นแนล จำกัด (มหาชน)	8	140,575,767.75	135,000,000.00	-	35,000,000.00
หุ้นกู้ บริษัท พลังงานบริสุทธิ์ จำกัด (มหาชน)	9	30,264,388.20	30,000,000.00	-	30,000,000.00
หุ้นกู้ บริษัท พีทีที โกลบอล เคมิคอล จำกัด (มหาชน)	10	467,610,054.95	470,000,000.00	-	470,000,000.00
หุ้นกู้ บริษัท โออาร์ทีซี จำกัด (มหาชน)	11	43,625,179.35	45,000,000.00	-	45,000,000.00
ยอดยกไป		3,876,999,647.20	3,755,000,000.00	-	3,680,000,000.00

ลงชื่อ.....
(รองศาสตราจารย์นายแพทย์อำนาจ อยู่สุข)
ประธานกรรมการดำเนินการ

ลงชื่อ.....
(ดร.สมทบ พาจรทิศ)
กรรมการและเลขานุการ

หมายเหตุประกอบงบการเงิน (ต่อ)

4. เงินลงทุน (ต่อ)

หมายเหตุ	2567		2566	
	มูลค่ายุติธรรม	ราคาทุน/ราคาทุนตัดจำหน่าย	มูลค่ายุติธรรม	ราคาทุน/ราคาทุนตัดจำหน่าย
เงินลงทุนที่อยู่ในความต้องการของตลาด และตั้งใจจะถือจนครบกำหนด-เงินลงทุนในตราสารหนี้-หุ้นกู้ (ต่อ)				
ยอดยกมา	3,876,999,647.20	3,755,000,000.00	-	3,680,000,000.00
หุ้นกู้ บริษัท บีทีเอส กรุ๊ป โฮลดิ้งส์ จำกัด (มหาชน)	12 19,109,401.70	20,000,000.00	-	20,000,000.00
หุ้นกู้ บริษัท ศรีตรังแอโกรอินดัสทรี จำกัด (มหาชน)	13 373,955,449.20	365,000,000.00	-	365,000,000.00
หุ้นกู้ บริษัท ทางด่วนและรถไฟฟ้ากรุงเทพ จำกัด (มหาชน)	14 19,858,388.00	20,000,000.00	-	20,000,000.00
หุ้นกู้ บริษัท แอควานซ์ อินโฟร เซอร์วิส จำกัด (มหาชน)	15 49,945,578.50	50,000,000.00	-	50,000,000.00
หุ้นกู้ บริษัท บ้านปู จำกัด (มหาชน)	16 752,421,183.80	730,000,000.00	-	730,000,000.00
หุ้นกู้ บริษัท บีซีพีจี จำกัด (มหาชน)	17 39,845,320.40	40,000,000.00	-	40,000,000.00
หุ้นกู้ บริษัท ซีเค พาวเวอร์ จำกัด (มหาชน)	18 18,807,265.80	20,000,000.00	-	20,000,000.00
หุ้นกู้ บริษัท บางจาก คอร์ปอเรชั่น จำกัด (มหาชน)	19 154,542,697.20	150,000,000.00	-	40,000,000.00
หุ้นกู้ บริษัท ระบบขนส่งมวลชนกรุงเทพ จำกัด (มหาชน)	20 71,726,080.50	75,000,000.00	-	75,000,000.00
หุ้นกู้ บริษัท เจริญโภคภัณฑ์อาหาร จำกัด (มหาชน)	21 295,421,805.70	295,000,000.00	-	180,000,000.00
หุ้นกู้ บริษัท กัลฟ์ เอ็นเนอร์จี ดีเวลลอปเม้นท์ จำกัด (มหาชน)	22 56,158,612.10	55,000,000.00	-	55,000,000.00
หุ้นกู้ บริษัท อินโดรามา เวนเจอร์ส จำกัด (มหาชน)	23 217,511,445.35	215,000,000.00	-	170,000,000.00
หุ้นกู้ บริษัท ปตท.สผ.ศูนย์บริหารเงิน จำกัด	24 270,799,305.30	270,000,000.00	-	270,000,000.00
หุ้นกู้ บริษัท โกลบอล พาวเวอร์ ซินเนอร์ยี จำกัด (มหาชน)	25 108,149,684.60	100,000,000.00	-	100,000,000.00
หุ้นกู้ บริษัท บ้านปู เพาเวอร์ จำกัด (มหาชน)	26 83,807,232.00	80,000,000.00	-	80,000,000.00
หุ้นกู้ บริษัท เอสซีจี เคมิคอลส์ จำกัด (มหาชน)	27 187,701,701.40	180,000,000.00	-	180,000,000.00
หุ้นกู้ บริษัท เอก-ชัย ดีสทริบิวชั่น ซิสเทม จำกัด	28 311,802,158.00	300,000,000.00	-	300,000,000.00
หุ้นกู้ บริษัท ไทยออยล์ จำกัด (มหาชน)	29 227,342,770.00	200,000,000.00	-	200,000,000.00
หุ้นกู้ บริษัท ผลิตภัณฑ์ไฟฟ้า จำกัด (มหาชน)	30 10,610,616.90	10,000,000.00	-	10,000,000.00
หุ้นกู้ บริษัท ทู คอร์ปอเรชั่น จำกัด (มหาชน)	32 104,992,955.00	100,000,000.00	-	-
รวม	7,251,509,298.65	7,030,000,000.00		6,585,000,000.00
เงินลงทุนที่อยู่ในความต้องการของตลาด และตั้งใจจะถือจนครบกำหนด-เงินลงทุนในตราสารหนี้-พันธบัตรรัฐบาล				
พันธบัตรออมทรัพย์				
- พันธบัตรออมทรัพย์พิเศษรุ่น "สุขกันเถอะเรา"(อายุ 10 ปี)	34	-	-	25,000,000.00
- พันธบัตรออมทรัพย์พิเศษรุ่น "ก้าวไปด้วยกัน" (อายุ 7 ปี)	35	40,000,000.00		40,000,000.00
- พันธบัตรออมทรัพย์พิเศษรุ่น "เราชนะ" (อายุ 15 ปี)	36	350,000,000.00		350,000,000.00
- พันธบัตรออมทรัพย์พิเศษรุ่น "ยิ่งออมยิ่งได้" (อายุ 10 ปี)	37	200,000,000.00		200,000,000.00
- พันธบัตรออมทรัพย์พิเศษรุ่น "ออมไปด้วยกัน"(อายุ 10 ปี)	38	100,000,000.00		100,000,000.00
- พันธบัตรออมทรัพย์รุ่น "ออมไปด้วยกัน" (อายุ 10 ปี)	39	103,658,984.89		104,191,253.76
รวม		793,658,984.89		819,191,253.76
รวมเงินลงทุนที่อยู่ในความต้องการของตลาด และตั้งใจจะถือจนครบกำหนด-เงินลงทุนในตราสารหนี้		7,823,658,984.89		7,404,191,253.76
รวมเงินลงทุนที่อยู่ในความต้องการของตลาด		8,959,673,984.89		7,414,916,253.76
เงินลงทุนที่ไม่อยู่ในความต้องการของตลาด				
หุ้นชุมนุมสหกรณ์ฯ				
หุ้นบริษัท สหประกันชีวิต จำกัด (มหาชน)	33	200,000.00		200,000.00
หุ้นสามัญบริษัท การบินไทย จำกัด (มหาชน)		66,150,000.00		-
หุ้นกู้บริษัท การบินไทย จำกัด (มหาชน)	31	203,850,000.00		270,000,000.00
รวม		280,200,000.00		280,200,000.00
บวก (หัก) ค่าเผื่อการปรับมูลค่าเงินลงทุน				
หุ้นกู้ บริษัท การบินไทย จำกัด (มหาชน)		(40,500,000.00)		(40,500,000.00)
เงินลงทุนที่ไม่อยู่ในความต้องการของตลาด - สุทธิ		239,700,000.00		239,700,000.00
รวมเงินลงทุนระยะยาว - สุทธิ		9,199,373,984.89		7,654,616,253.76

ลงชื่อ.....
(รองศาสตราจารย์นายแพทย์อำนาจ อยู่สุข)
ประธานกรรมการดำเนินการ

ลงชื่อ.....
(ดร.สมทบ พาจรทิศ)
กรรมการและเลขานุการ

หมายเหตุประกอบงบการเงิน (ต่อ)

4. เงินลงทุน (ต่อ)

หมายเหตุ

1. หุ้นกู้ บริษัท ปตท. จำกัด (มหาชน) มูลค่า 460,000,000.00 บาท ซึ่งเป็นราคา ณ วันครบกำหนดไถ่ถอน ประกอบด้วย
 - หุ้นกู้ครั้งที่ 1/2564 ชุดที่ 5 มูลค่า 30,000,000.00 บาท อายุ 10 ปี ครบกำหนดไถ่ถอนวันที่ 6 สิงหาคม 2574 อัตราดอกเบี้ยร้อยละ 2.37 ต่อปี มีภาวะผูกพันในการค้าประกันวงเงินขอใช้ตัวสัญญาใช้เงินธนาคารไทยพาณิชย์ จำกัด (มหาชน)
 - หุ้นกู้ครั้งที่ 1/2565 ชุดที่ 3 มูลค่า 430,000,000.00 บาท อายุ 12 ปี ครบกำหนดไถ่ถอนวันที่ 8 เมษายน 2577 อัตราดอกเบี้ยร้อยละ 3.47 ต่อปี มีภาวะผูกพันในการค้าประกันวงเงินขอใช้ตัวสัญญาใช้เงินธนาคารกรุงศรีอยุธยา จำกัด (มหาชน)
2. หุ้นกู้ บริษัท ซีพีออลล์ จำกัด (มหาชน) มูลค่า 900,000,000.00 บาท ซึ่งเป็นราคา ณ วันไถ่ถอน ประกอบด้วย
 - หุ้นกู้ครั้งที่ 1/2562 ชุดที่ 3 มูลค่า 20,000,000.00 บาท อายุ 10 ปี ครบกำหนดไถ่ถอนวันที่ 18 มกราคม 2572 อัตราดอกเบี้ยร้อยละ 4.12 ต่อปี มีภาวะผูกพันในการค้าประกันวงเงินขอใช้ตัวสัญญาใช้เงินธนาคารไทยพาณิชย์ จำกัด (มหาชน)
 - หุ้นกู้ครั้งที่ 2/2563 ชุดที่ 1 มูลค่า 10,000,000.00 บาท อายุ 4 ปี 9 เดือน 1 วัน ครบกำหนดไถ่ถอนวันที่ 30 มิถุนายน 2568 อัตราดอกเบี้ยร้อยละ 3.00 ต่อปี ไม่มีภาวะผูกพันในการค้าประกัน
 - หุ้นกู้ครั้งที่ 2/2563 ชุดที่ 3 มูลค่า 250,000,000.00 บาท อายุ 9 ปี 7 เดือน 14 วัน ครบกำหนดไถ่ถอนวันที่ 13 พฤษภาคม 2573 อัตราดอกเบี้ยร้อยละ 3.40 ต่อปี ไม่มีภาวะผูกพันในการค้าประกัน
 - หุ้นกู้ครั้งที่ 1/2564 ชุดที่ 3 มูลค่า 130,000,000.00 บาท อายุ 10 ปี ครบกำหนดไถ่ถอนวันที่ 16 มีนาคม 2574 อัตราดอกเบี้ยร้อยละ 3.95 ต่อปี ไม่มีภาวะผูกพันในการค้าประกัน
 - หุ้นกู้ครั้งที่ 2/2564 ชุดที่ 3 มูลค่า 200,000,000.00 บาท อายุ 10 ปี ครบกำหนดไถ่ถอนวันที่ 16 มิถุนายน 2574 อัตราดอกเบี้ยร้อยละ 3.90 ต่อปี ไม่มีภาวะผูกพันในการค้าประกัน
 - หุ้นกู้ครั้งที่ 1/2564 ชุดที่ 4 มูลค่า 70,000,000.00 บาท อายุ 15 ปี ครบกำหนดไถ่ถอนวันที่ 16 มีนาคม 2579 อัตราดอกเบี้ยร้อยละ 4.64 ต่อปี มีภาวะผูกพันในการค้าประกันวงเงินขอใช้ตัวสัญญาใช้เงินธนาคารไทยพาณิชย์ จำกัด (มหาชน)
 - หุ้นกู้ครั้งที่ 2/2564 ชุดที่ 7 มูลค่า 165,000,000.00 บาท อายุ 12 ปี ครบกำหนดไถ่ถอนวันที่ 16 มิถุนายน 2576 อัตราดอกเบี้ยร้อยละ 4.20 ต่อปี ไม่มีภาวะผูกพันในการค้าประกัน
 - หุ้นกู้ครั้งที่ 1/2566 ชุดที่ 3 มูลค่า 45,000,000.00 บาท อายุ 12 ปี ครบกำหนดไถ่ถอนวันที่ 23 กุมภาพันธ์ 2578 อัตราดอกเบี้ยร้อยละ 4.20 ต่อปี ไม่มีภาวะผูกพันในการค้าประกัน
 - หุ้นกู้ครั้งที่ 1/2567 ชุดที่ 4 มูลค่า 10,000,000.00 บาท อายุ 11 ปี 11 เดือน 18 วัน ครบกำหนดไถ่ถอนวันที่ 16 มีนาคม 2579 อัตราดอกเบี้ยร้อยละ 4.05 ต่อปี ไม่มีภาวะผูกพันในการค้าประกัน
3. หุ้นกู้ บริษัท ซีพีเอฟ (ประเทศไทย) จำกัด (มหาชน) มูลค่า 830,000,000.00 บาท ซึ่งเป็นราคา ณ วันครบกำหนดไถ่ถอนประกอบด้วย
 - หุ้นกู้ครั้งที่ 1/2562 ชุดที่ 5 มูลค่า 190,000,000.00 บาท อายุ 12 ปี ครบกำหนดไถ่ถอนวันที่ 30 พฤษภาคม 2574 อัตราดอกเบี้ยร้อยละ 4.18 ต่อปี มีภาวะผูกพันในการค้าประกันวงเงินขอใช้ตัวสัญญาใช้เงินธนาคารไทยพาณิชย์ จำกัด (มหาชน)
 - หุ้นกู้ครั้งที่ 1/2564 ชุดที่ 2 มูลค่า 60,000,000.00 บาท อายุ 8 ปี ครบกำหนดไถ่ถอนวันที่ 23 กันยายน 2572 อัตราดอกเบี้ยร้อยละ 3.18 ต่อปี มีภาวะผูกพันในการค้าประกันวงเงินขอใช้ตัวสัญญาใช้เงินธนาคารกรุงศรีอยุธยา จำกัด (มหาชน)
 - หุ้นกู้ครั้งที่ 1/2564 ชุดที่ 3 มูลค่า 80,000,000.00 บาท อายุ 12 ปี ครบกำหนดไถ่ถอนวันที่ 23 กันยายน 2576 อัตราดอกเบี้ยร้อยละ 3.70 ต่อปี มีภาวะผูกพันในการค้าประกันวงเงินขอใช้ตัวสัญญาใช้เงินธนาคารกรุงศรีอยุธยา จำกัด (มหาชน)
 - หุ้นกู้ครั้งที่ 1/2565 ชุดที่ 4 มูลค่า 500,000,000.00 บาท อายุ 15 ปี ครบกำหนดไถ่ถอนวันที่ 5 พฤษภาคม 2580 อัตราดอกเบี้ยร้อยละ 5.00 ต่อปี ไม่มีภาวะผูกพันในการค้าประกัน
4. หุ้นกู้ บริษัท บัตรกรุงไทย จำกัด (มหาชน) มูลค่า 180,000,000.00 บาท ซึ่งเป็นราคา ณ วันครบกำหนดไถ่ถอน ประกอบด้วย
 - หุ้นกู้ครั้งที่ 9/2559 ชุดที่ 2 มูลค่า 100,000,000.00 บาท อายุ 10 ปี ครบกำหนดไถ่ถอนวันที่ 29 ธันวาคม 2569 อัตราดอกเบี้ยร้อยละ 4.00 ต่อปี ไม่มีภาวะผูกพันในการค้าประกัน
 - หุ้นกู้ครั้งที่ 9/2559 ชุดที่ 2 มูลค่า 80,000,000.00 บาท อายุ 10 ปี ครบกำหนดไถ่ถอนวันที่ 29 ธันวาคม 2569 อัตราดอกเบี้ยร้อยละ 4.00 ต่อปี ไม่มีภาวะผูกพันในการค้าประกัน
5. หุ้นกู้ บริษัท เบลอที ยูเคเกอร์ จำกัด (มหาชน) มูลค่า 290,000,000.00 บาท ซึ่งเป็นราคา ณ วันครบกำหนดไถ่ถอน ประกอบด้วย
 - หุ้นกู้ครั้งที่ 1/2559 ชุดที่ 4 มูลค่า 100,000,000.00 บาท อายุ 10 ปี ครบกำหนดไถ่ถอนวันที่ 7 กันยายน 2569 อัตราดอกเบี้ยร้อยละ 3.80 ต่อปี มีภาวะผูกพันในการค้าประกันวงเงินขอใช้ตัวสัญญาใช้เงินธนาคารกรุงศรีอยุธยา จำกัด (มหาชน)
 - หุ้นกู้ครั้งที่ 2/2562 ชุดที่ 5 มูลค่า 65,000,000.00 บาท อายุ 10 ปี 2 วัน ครบกำหนดไถ่ถอนวันที่ 7 กันยายน 2572 อัตราดอกเบี้ยร้อยละ 3.32 ต่อปี มีภาวะผูกพันในการค้าประกันวงเงินขอใช้ตัวสัญญาใช้เงินธนาคารไทยพาณิชย์ จำกัด (มหาชน)

น.ร.

ลงชื่อ.....

(รองศาสตราจารย์นายแพทย์อำนาจ อยู่สุข)

ประธานกรรมการดำเนินการ

ลงชื่อ.....

(ดร.สมทบ พาจรพิศ)

กรรมการและเลขานุการ

หมายเหตุประกอบงบการเงิน (ต่อ)

4. เงินลงทุน (ต่อ)

หมายเหตุ

- หุ้นกู้ครั้งที่ 1/2563 ชุดที่ 4 มูลค่า 100,000,000.00 บาท อายุ 10 ปี 4 วัน ครบกำหนดไถ่ถอนวันที่ 24 มีนาคม 2573 อัตราดอกเบี้ยร้อยละ 2.43 ต่อปี ไม่มีภาระผูกพันในการค้าประกันวงเงินการขอใช้ตัวสัญญาใช้เงินธนาคารกรุงศรีอยุธยา จำกัด (มหาชน)
- หุ้นกู้ครั้งที่ 1/2567 ชุดที่ 5 มูลค่า 25,000,000.00 บาท อายุ 10 ปี ครบกำหนดไถ่ถอนวันที่ 6 มิถุนายน 2577 อัตราดอกเบี้ยร้อยละ 4.06 ต่อปี ไม่มีภาระผูกพันในการค้าประกัน
- 6. หุ้นกู้ บริษัท ข.การช่าง จำกัด (มหาชน) มูลค่า 240,000,000.00 บาท ซึ่งเป็นราคา ณ วันครบกำหนดไถ่ถอน ประกอบด้วย
 - หุ้นกู้ครั้งที่ 1/2562 ชุดที่ 3 มูลค่า 50,000,000.00 บาท อายุ 10 ปี ครบกำหนดไถ่ถอนวันที่ 28 มิถุนายน 2572 อัตราดอกเบี้ย ร้อยละ 3.66 ต่อปี ไม่มีภาระผูกพันในการค้าประกัน
 - หุ้นกู้ครั้งที่ 1/2564 ชุดที่ 3 มูลค่า 100,000,000.00 บาท อายุ 7 ปี ครบกำหนดไถ่ถอนวันที่ 7 พฤษภาคม 2571 อัตราดอกเบี้ย ร้อยละ 3.00 ต่อปี ไม่มีภาระผูกพันในการค้าประกัน
 - หุ้นกู้ครั้งที่ 1/2565 ชุดที่ 4 มูลค่า 90,000,000.00 บาท อายุ 10 ปี ครบกำหนดไถ่ถอนวันที่ 6 พฤษภาคม 2575 อัตราดอกเบี้ยร้อยละ 4.31 ต่อปี ไม่มีภาระผูกพันในการค้าประกัน
- 7. หุ้นกู้ บริษัท ไทยเบฟเวอเรจ จำกัด (มหาชน) มูลค่า 185,000,000.00 บาท ซึ่งเป็นราคา ณ วันครบกำหนดไถ่ถอน ประกอบด้วย
 - หุ้นกู้ครั้งที่ 2/2561 ชุดที่ 5 มูลค่า 100,000,000.00 บาท อายุ 10 ปี ครบกำหนดไถ่ถอนวันที่ 19 กันยายน 2571 อัตราดอกเบี้ยร้อยละ 4.16 ต่อปี ไม่มีภาระผูกพันในการค้าประกัน
 - หุ้นกู้ครั้งที่ 2/2564 ชุดที่ 6 มูลค่า 35,000,000.00 บาท อายุ 10 ปี ครบกำหนดไถ่ถอนวันที่ 11 มิถุนายน 2574 อัตราดอกเบี้ยร้อยละ 3.03 ต่อปี ไม่มีภาระผูกพันในการค้าประกัน
 - หุ้นกู้ครั้งที่ 1/2565 ชุดที่ 4 มูลค่า 50,000,000.00 บาท อายุ 10 ปี ครบกำหนดไถ่ถอนวันที่ 9 พฤศจิกายน 2575 อัตราดอกเบี้ยร้อยละ 4.38 ต่อปี ไม่มีภาระผูกพันในการค้าประกัน
- 8. หุ้นกู้ บริษัท ไมเนอร์ อินเตอร์เนชั่นแนล จำกัด (มหาชน) มูลค่า 135,000,000.00 บาท ซึ่งเป็นราคา ณ วันครบกำหนดไถ่ถอนประกอบด้วย
 - หุ้นกู้ครั้งที่ 1/2562 ชุดที่ 5 มูลค่า 35,000,000.00 บาท อายุ 12 ปี ครบกำหนดไถ่ถอนวันที่ 29 มีนาคม 2574 อัตราดอกเบี้ยร้อยละ 4.43 ต่อปี ไม่มีภาระผูกพันในการค้าประกัน
 - หุ้นกู้ครั้งที่ 1/2567 ชุดที่ 2 มูลค่า 100,000,000.00 บาท อายุ 10 ปี ครบกำหนดไถ่ถอนวันที่ 4 กรกฎาคม 2577 อัตราดอกเบี้ยร้อยละ 3.98 ต่อปี ไม่มีภาระผูกพันในการค้าประกัน
- 9. หุ้นกู้ บริษัท พลังงานบริสุทธิ์ จำกัด (มหาชน) มูลค่า 30,000,000.00 บาท ซึ่งเป็นราคา ณ วันครบกำหนดไถ่ถอนเป็นหุ้นกู้ครั้งที่ 2/2562 ชุดที่ 3 อายุ 10 ปี ครบกำหนดไถ่ถอนวันที่ 15 สิงหาคม 2572 อัตราดอกเบี้ยร้อยละ 3.58 ต่อปี ไม่มีภาระผูกพันในการค้าประกัน
- 10. หุ้นกู้ บริษัท พีทีที โกลบอล เคมิคอล จำกัด (มหาชน) มูลค่า 470,000,000.00 บาท ซึ่งเป็นราคา ณ วันครบกำหนดไถ่ถอน ประกอบด้วย
 - หุ้นกู้ครั้งที่ 1/2563 ชุดที่ 4 มูลค่า 290,000,000.00 บาท อายุ 15 ปี ครบกำหนดไถ่ถอนวันที่ 8 เมษายน 2578 อัตราดอกเบี้ยร้อยละ 3.50 ต่อปี มีภาระผูกพันในการค้าประกันวงเงินการขอใช้ตัวสัญญาใช้เงินธนาคารไทยพาณิชย์ จำกัด (มหาชน)
 - หุ้นกู้ครั้งที่ 1/2565 ชุดที่ 3 มูลค่า 15,000,000.00 บาท อายุ 10 ปี ครบกำหนดไถ่ถอนวันที่ 25 มกราคม 2575 อัตราดอกเบี้ยร้อยละ 3.05 ต่อปี ไม่มีภาระผูกพันในการค้าประกัน
 - หุ้นกู้ครั้งที่ 1/2565 ชุดที่ 4 มูลค่า 100,000,000.00 บาท อายุ 12 ปี ครบกำหนดไถ่ถอนวันที่ 25 มกราคม 2577 อัตราดอกเบี้ยร้อยละ 3.29 ต่อปี มีภาระผูกพันในการค้าประกันวงเงินการขอใช้ตัวสัญญาใช้เงินธนาคารกรุงศรีอยุธยา จำกัด (มหาชน)
 - หุ้นกู้ครั้งที่ 2/2565 ชุดที่ 2 มูลค่า 65,000,000.00 บาท อายุ 12 ปี ครบกำหนดไถ่ถอนวันที่ 15 มิถุนายน 2577 อัตราดอกเบี้ยร้อยละ 4.00 ต่อปี ไม่มีภาระผูกพันในการค้าประกัน
- 11. หุ้นกู้ บริษัท ไออาร์พีซี จำกัด (มหาชน) มูลค่า 45,000,000.00 บาท ซึ่งเป็นราคา ณ วันกำหนดไถ่ถอน เป็นหุ้นกู้ครั้งที่ 1/2563 ชุดที่ 5 อายุ 15 ปี ครบกำหนดไถ่ถอนวันที่ 11 กันยายน 2578 อัตราดอกเบี้ยร้อยละ 4.40 ต่อปี ไม่มีภาระผูกพันในการค้าประกัน
- 12. หุ้นกู้ บริษัท บีทีเอส กรุ๊ป โฮลดิ้งส์ จำกัด (มหาชน) มูลค่า 20,000,000.00 บาท ซึ่งเป็นราคา ณ วันที่ไถ่ถอน ประกอบด้วย
 - หุ้นกู้ครั้งที่ 1/2563 ชุดที่ 5 มูลค่า 10,000,000.00 บาท อายุ 10 ปี ครบกำหนดไถ่ถอนวันที่ 6 พฤศจิกายน 2573 อัตราดอกเบี้ยร้อยละ 3.41 ต่อปี ไม่มีภาระผูกพันในการค้าประกัน
 - หุ้นกู้ครั้งที่ 1/2565 ชุดที่ 4 มูลค่า 10,000,000.00 บาท อายุ 10 ปี ครบกำหนดไถ่ถอนวันที่ 6 พฤษภาคม 2575 อัตราดอกเบี้ยร้อยละ 4.40 ต่อปี ไม่มีภาระผูกพันในการค้าประกัน
- 13. หุ้นกู้ บริษัท ศรีตรังแอโกรอินดัสทรี จำกัด (มหาชน) มูลค่า 365,000,000.00 บาท ซึ่งเป็นราคา ณ วันครบกำหนดไถ่ถอน ประกอบด้วย
 - หุ้นกู้ครั้งที่ 1/2564 ชุดที่ 2 มูลค่า 10,000,000.00 บาท อายุ 5 ปี ครบกำหนดไถ่ถอนวันที่ 1 เมษายน 2569 อัตราดอกเบี้ยร้อยละ 3.70 ต่อปี มีภาระผูกพันในการค้าประกันวงเงินการขอใช้ตัวสัญญาใช้เงินธนาคารไทยพาณิชย์ จำกัด (มหาชน)

ลงชื่อ.....

(รองศาสตราจารย์นายแพทย์อำนาจ อยู่สุข)

ประธานกรรมการดำเนินการ

ลงชื่อ.....

(ดร.สมทบ พาจรทิศ)

กรรมการและเลขานุการ

หมายเหตุประกอบงบการเงิน (ต่อ)

4. เงินลงทุน (ต่อ)

หมายเหตุ

- หุ้นกู้ครั้งที่ 3/2565 ชุดที่ 3 มูลค่า 90,000,000.00 บาท อายุ 7 ปี ครบกำหนดไถ่ถอนวันที่ 27 กรกฎาคม 2572 อัตราดอกเบี้ยร้อยละ 3.94 ต่อปี ไม่มีภาระผูกพันในการค้าประกัน
 - หุ้นกู้ครั้งที่ 3/2565 ชุดที่ 4 มูลค่า 250,000,000.00 บาท อายุ 10 ปี ครบกำหนดไถ่ถอนวันที่ 27 กรกฎาคม 2575 อัตราดอกเบี้ยร้อยละ 4.16 ต่อปี ไม่มีภาระผูกพันในการค้าประกัน
 - หุ้นกู้ครั้งที่ 1/2565 ชุดที่ 5 มูลค่า 15,000,000.00 บาท อายุ 12 ปี ครบกำหนดไถ่ถอนวันที่ 31 มีนาคม 2577 อัตราดอกเบี้ยร้อยละ 4.17 ต่อปี ไม่มีภาระผูกพันในการค้าประกัน
14. หุ้นกู้ บริษัท ทางด่วนและรถไฟฟ้ากรุงเทพ จำกัด (มหาชน) มูลค่า 20,000,000.00 บาท ซึ่งเป็นราคา ณ วันที่ครบกำหนดไถ่ถอนเป็นหุ้นกู้ครั้งที่ 1/2564 ชุดที่ 4 อายุ 10 ปี ครบกำหนดไถ่ถอนวันที่ 28 เมษายน 2574 อัตราดอกเบี้ยร้อยละ 3.33 ต่อปี ไม่มีภาระผูกพันในการค้าประกัน
15. หุ้นกู้ บริษัท แอตวันซ์ อินโฟร เซอร์วิส จำกัด (มหาชน) มูลค่า 50,000,000.00 บาท ซึ่งเป็นราคา ณ วันที่ครบกำหนดไถ่ถอนเป็นหุ้นกู้ครั้งที่ 1/2564 ชุดที่ 3 อายุ 10 ปี ครบกำหนดไถ่ถอนวันที่ 7 พฤษภาคม 2574 อัตราดอกเบี้ยร้อยละ 2.69 ต่อปี มีภาระผูกพันในการค้าประกันวงเงินการขอใช้ตัวสัญญาใช้เงินธนาคารไทยพาณิชย์ จำกัด (มหาชน)
16. หุ้นกู้ บริษัท บ้านปู จำกัด (มหาชน) มูลค่า 730,000,000.00 บาท ซึ่งเป็นราคา ณ วันที่ ครบกำหนดไถ่ถอน ประกอบด้วย
- หุ้นกู้ครั้งที่ 2/2564 ชุดที่ 2 มูลค่า 80,000,000.00 บาท อายุ 7 ปี ครบกำหนดไถ่ถอนวันที่ 4 สิงหาคม 2571 อัตราดอกเบี้ยร้อยละ 3.30 ต่อปี ไม่มีภาระผูกพันในการค้าประกัน
 - หุ้นกู้ครั้งที่ 2/2564 ชุดที่ 3 มูลค่า 180,000,000.00 บาท อายุ 10 ปี ครบกำหนดไถ่ถอนวันที่ 4 สิงหาคม 2574 อัตราดอกเบี้ยร้อยละ 3.80 ต่อปี ไม่มีภาระผูกพันในการค้าประกัน
 - หุ้นกู้ครั้งที่ 1/2565 ชุดที่ 4 มูลค่า 90,000,000.00 บาท อายุ 10 ปี ครบกำหนดไถ่ถอนวันที่ 27 มกราคม 2575 อัตราดอกเบี้ยร้อยละ 3.89 ต่อปี ไม่มีภาระผูกพันในการค้าประกัน
 - หุ้นกู้ครั้งที่ 1/2565 ชุดที่ 5 มูลค่า 180,000,000.00 บาท อายุ 12 ปี ครบกำหนดไถ่ถอนวันที่ 27 มกราคม 2577 อัตราดอกเบี้ยร้อยละ 4.12 ต่อปี มีภาระผูกพันในการค้าประกันวงเงินการขอใช้ตัวสัญญาใช้เงินธนาคารกรุงไทย จำกัด (มหาชน)
 - หุ้นกู้ครั้งที่ 1/2566 ชุดที่ 4 มูลค่า 200,000,000.00 บาท อายุ 15 ปี ครบกำหนดไถ่ถอนวันที่ 8 มีนาคม 2581 อัตราดอกเบี้ยร้อยละ 4.46 ต่อปี ไม่มีภาระผูกพันในการค้าประกัน
17. หุ้นกู้ บริษัท พีซีทีจี จำกัด (มหาชน) มูลค่า 40,000,000.00 บาท ซึ่งเป็นราคา ณ วันที่ครบกำหนดไถ่ถอน เป็นหุ้นกู้ครั้งที่ 1/2564 ชุดที่ 5 อายุ 12 ปี ครบกำหนดไถ่ถอนวันที่ 15 กันยายน 2576 อัตราดอกเบี้ยร้อยละ 3.61 ต่อปี ไม่มีภาระผูกพันในการค้าประกัน
18. หุ้นกู้ บริษัท ซีเค พาวเวอร์ จำกัด (มหาชน) มูลค่า 20,000,000.00 บาท ซึ่งเป็นราคา ณ วันที่ครบกำหนดไถ่ถอน เป็นหุ้นกู้ครั้งที่ 2/2564 อายุ 10 ปี ครบกำหนดไถ่ถอนวันที่ 21 ตุลาคม 2574 อัตราดอกเบี้ยร้อยละ 3.58 ต่อปี ไม่มีภาระผูกพันในการค้าประกัน
19. หุ้นกู้ บริษัท บางจาก คอร์ปอเรชั่น จำกัด (มหาชน) มูลค่า 150,000,000.00 บาท ซึ่งเป็นราคา ณ วันที่ครบกำหนดไถ่ถอน ประกอบด้วย
- หุ้นกู้ ครั้งที่ 1/2564 ชุดที่ 4 มูลค่า 40,000,000.00 บาท อายุ 10 ปี ครบกำหนดไถ่ถอนวันที่ 5 พฤศจิกายน 2574 อัตราดอกเบี้ยร้อยละ 3.43 ต่อปี ไม่มีภาระผูกพันในการค้าประกัน
 - หุ้นกู้ ครั้งที่ 1/2567 ชุดที่ 3 มูลค่า 110,000,000.00 บาท อายุ 10 ปี ครบกำหนดไถ่ถอนวันที่ 28 มิถุนายน 2577 อัตราดอกเบี้ยร้อยละ 4.03 ต่อปี ไม่มีภาระผูกพันในการค้าประกัน
20. หุ้นกู้ บริษัท ระบุบนขนส่งมวลชนกรุงเทพ จำกัด (มหาชน) มูลค่า 75,000,000.00 บาท ซึ่งเป็นราคา ณ วันที่ครบกำหนดไถ่ถอน เป็นหุ้นกู้ครั้งที่ 1/2564 ชุดที่ 4 อายุ 10 ปี ครบกำหนดไถ่ถอนวันที่ 8 พฤศจิกายน 2574 อัตราดอกเบี้ยร้อยละ 3.66 ต่อปี ไม่มีภาระผูกพันในการค้าประกัน
21. หุ้นกู้ บริษัท เจริญโภคภัณฑ์อาหาร จำกัด (มหาชน) มูลค่า 295,000,000.00 บาท ซึ่งเป็นราคา ณ วันที่ครบกำหนดไถ่ถอน ประกอบด้วย
- หุ้นกู้ ครั้งที่ 1/2564 ชุดที่ 4 มูลค่า 180,000,000.00 บาท อายุ 12 ปี ครบกำหนดไถ่ถอนวันที่ 22 มกราคม 2576 อัตราดอกเบี้ยร้อยละ 3.80 ต่อปี มีภาระผูกพันในการค้าประกันวงเงินการขอใช้ตัวสัญญาใช้เงินธนาคารกรุงศรีอยุธยา จำกัด (มหาชน)
 - หุ้นกู้ ครั้งที่ 1/2567 ชุดที่ 4 มูลค่า 115,000,000.00 บาท อายุ 10 ปี ครบกำหนดไถ่ถอนวันที่ 28 กุมภาพันธ์ 2577 อัตราดอกเบี้ยร้อยละ 4.09 ต่อปี ไม่มีภาระผูกพันในการค้าประกัน
22. หุ้นกู้ บริษัท กัลป์ เอ็นเนอร์จี้ ดีเวลลอปเม้นท์ จำกัด มูลค่า 55,000,000.00 บาท ซึ่งเป็นราคา ณ วันที่ครบกำหนดไถ่ถอน ประกอบด้วย
- หุ้นกู้ครั้งที่ 1/2565 ชุดที่ 3 มูลค่า 25,000,000.00 บาท อายุ 7 ปี ครบกำหนดไถ่ถอนวันที่ 24 กุมภาพันธ์ 2572 อัตราดอกเบี้ยร้อยละ 3.21 ต่อปี ไม่มีภาระผูกพันในการค้าประกัน
 - หุ้นกู้ครั้งที่ 1/2565 ชุดที่ 4 มูลค่า 30,000,000.00 บาท อายุ 10 ปี ครบกำหนดไถ่ถอนวันที่ 24 กุมภาพันธ์ 2575 อัตราดอกเบี้ยร้อยละ 3.70 ต่อปี ไม่มีภาระผูกพันในการค้าประกัน
23. หุ้นกู้ บริษัท อินโดรามา เวนเจอร์ส จำกัด (มหาชน) มูลค่า 215,000,000.00 บาท ซึ่งเป็นราคา ณ วันที่ครบกำหนดไถ่ถอน ประกอบด้วย

ลงชื่อ.....
(รองศาสตราจารย์นายแพทย์อำนาจ อยู่สุข)
ประธานกรรมการดำเนินการ

ลงชื่อ.....
(ดร.สมทบ พารทิต)
กรรมการและเลขานุการ

หมายเหตุประกอบงบการเงิน (ต่อ)

4. เงินลงทุน (ต่อ)

หมายเหตุ

- หุ้นกู้ครั้งที่ 1/2565 ชุดที่ 3 มูลค่า 70,000,000.00 บาท อายุ 10 ปี ครบกำหนดไถ่ถอนวันที่ 1 เมษายน 2575 อัตราดอกเบี้ยร้อยละ 3.65 ต่อปี ไม่มีภาระผูกพันในการค้าประกัน
 - หุ้นกู้ครั้งที่ 1/2566 ชุดที่ 4 มูลค่า 100,000,000.00 บาท อายุ 12 ปี ครบกำหนดไถ่ถอนวันที่ 18 พฤษภาคม 2578 อัตราดอกเบี้ยร้อยละ 4.02 ต่อปี ไม่มีภาระผูกพันในการค้าประกัน
 - หุ้นกู้ครั้งที่ 1/2567 ชุดที่ 5 มูลค่า 45,000,000.00 บาท อายุ 12 ปี ครบกำหนดไถ่ถอนวันที่ 14 มีนาคม 2579 อัตราดอกเบี้ยร้อยละ 4.02 ต่อปี ไม่มีภาระผูกพันในการค้าประกัน
24. หุ้นกู้ บริษัท ปตท.สผ. ศูนย์บริหารเงิน จำกัด มูลค่า 270,000,000.00 บาท ซึ่งเป็นราคา ณ วันครบกำหนดไถ่ถอน เป็นหุ้นกู้ครั้งที่ 1/2565 ชุดที่ 3 อายุ 10 ปี ครบกำหนดไถ่ถอน วันที่ 5 เมษายน 2575 อัตราดอกเบี้ย 3.05 ต่อปี มีภาระผูกพันในการค้าประกันวงเงินการขอใช้ตัวสัญญาใช้เงินธนาคารไอซีบีซี จำกัด (มหาชน)
25. หุ้นกู้ บริษัท โกลบอล เพาเวอร์ ซินเนอร์ยี จำกัด (มหาชน) มูลค่า 100,000,000.00 บาท ซึ่งเป็นราคา ณ วันครบกำหนดไถ่ถอนประกอบด้วย
- หุ้นกู้ครั้งที่ 1/2565 ชุดที่ 4 มูลค่า 20,000,000.00 บาท อายุ 10 ปี ครบกำหนดไถ่ถอนวันที่ 10 มิถุนายน 2575 อัตราดอกเบี้ยร้อยละ 3.75 ต่อปี ไม่มีภาระผูกพันในการค้าประกัน
 - หุ้นกู้ครั้งที่ 1/2565 ชุดที่ 5 มูลค่า 80,000,000.00 บาท อายุ 15 ปี ครบกำหนดไถ่ถอนวันที่ 10 มิถุนายน 2580 อัตราดอกเบี้ยร้อยละ 4.40 ต่อปี มีภาระผูกพันในการค้าประกันวงเงินการขอใช้ตัวสัญญาใช้เงินธนาคารกรุงไทย จำกัด (มหาชน)
26. หุ้นกู้ บริษัท บ้านปู เพาเวอร์ จำกัด (มหาชน) มูลค่า 80,000,000.00 บาท ซึ่งเป็นราคา ณ วันที่ครบกำหนดไถ่ถอน เป็นหุ้นกู้ครั้งที่ 1/2565 ชุดที่ 4 อายุ 12 ปี ครบกำหนดไถ่ถอนวันที่ 10 มิถุนายน 2577 อัตราดอกเบี้ยร้อยละ 4.60 ต่อปี ไม่มีภาระผูกพันในการค้าประกัน
27. หุ้นกู้ บริษัท เอสซีซี เคมิคอล จำกัด (มหาชน) มูลค่า 180,000,000.00 บาท ซึ่งเป็นราคา ณ วันครบกำหนดไถ่ถอน เป็นหุ้นกู้ครั้งที่ 2/2565 ชุดที่ 5 อายุ 12 ปี ครบกำหนดไถ่ถอนวันที่ 8 กันยายน 2577 อัตราดอกเบี้ยร้อยละ 4.14 ต่อปี ไม่มีภาระผูกพันในการค้าประกัน
28. หุ้นกู้ บริษัท เอก-ชัย ดีสทริบิวชั่น ซิสเทม จำกัด มูลค่า 300,000,000.00 บาท ซึ่งเป็นราคา ณ วันครบกำหนดไถ่ถอน ประกอบด้วย
- หุ้นกู้ครั้งที่ 1/2565 ชุดที่ 4 มูลค่า 200,000,000.00 บาท อายุ 7 ปี ครบกำหนดไถ่ถอนวันที่ 20 ตุลาคม 2572 อัตราดอกเบี้ยร้อยละ 4.00 ต่อปี ไม่มีภาระผูกพันในการค้าประกัน
 - หุ้นกู้ครั้งที่ 1/2566 ชุดที่ 5 มูลค่า 100,000,000.00 บาท อายุ 10 ปี ครบกำหนดไถ่ถอนวันที่ 20 เมษายน 2576 อัตราดอกเบี้ยร้อยละ 4.00 ต่อปี ไม่มีภาระผูกพันในการค้าประกัน
29. หุ้นกู้ บริษัท ไทยออยล์ จำกัด (มหาชน) มูลค่า 200,000,000.00 บาท ซึ่งเป็นราคา ณ วันครบกำหนดไถ่ถอน เป็นหุ้นกู้ครั้งที่ 1/2565 ชุดที่ 6 อายุ 15 ปี ครบกำหนดไถ่ถอนวันที่ 11 พฤศจิกายน 2580 อัตราดอกเบี้ยร้อยละ 5.09 ต่อปี ไม่มีภาระผูกพันในการค้าประกัน
30. หุ้นกู้ บริษัท ผลิตไฟฟ้า จำกัด (มหาชน) มูลค่า 10,000,000.00 บาท ซึ่งเป็นราคา ณ วันครบกำหนดไถ่ถอน เป็นหุ้นกู้ครั้งที่ 1/2566 ชุดที่ 4 อายุ 10 ปี ครบกำหนดไถ่ถอนวันที่ 3 พฤศจิกายน 2576 อัตราดอกเบี้ยร้อยละ 4.32 ต่อปี ไม่มีภาระผูกพันในการค้าประกัน
31. หุ้นกู้ บริษัท การบินไทย จำกัด (มหาชน) มูลค่า 203,850,000.00 บาท ซึ่งเป็นราคา ณ วันครบกำหนดไถ่ถอน ประกอบด้วย
- หุ้นกู้ครั้งที่ 2/2561 ชุดที่ 5 มูลค่า 128,350,000.00 บาท อายุ 10 ปี ครบกำหนดไถ่ถอนวันที่ 16 สิงหาคม 2579 อัตราดอกเบี้ยร้อยละ 4.04 ต่อปี ไม่มีภาระผูกพันในการค้าประกัน
 - หุ้นกู้ครั้งที่ 1/2562 ชุดที่ 7 มูลค่า 75,500,000.00 บาท อายุ 15 ปี ครบกำหนดไถ่ถอนวันที่ 3 พฤษภาคม 2579 อัตราดอกเบี้ยร้อยละ 4.65 ต่อปี ไม่มีภาระผูกพันในการค้าประกัน

เงินลงทุนในหุ้นกู้บริษัท การบินไทย จำกัด (มหาชน)ได้มีการเปลี่ยนแปลงตามคำสั่งศาลล้มละลายกลางให้ฟื้นฟูกิจการเมื่อวันที่ 14 กันยายน 2563 และคำสั่งเห็นชอบด้วยแผนการฟื้นฟูกิจการของบริษัท การบินไทย จำกัด (มหาชน) เมื่อวันที่ 15 มิถุนายน 2564 และรายละเอียดเกี่ยวกับแผนการฟื้นฟูกิจการที่มีผลกระทบต่อ สหกรณ์ เช่น การขยายระยะเวลาไถ่ถอนหุ้นกู้ อัตราดอกเบี้ยหุ้นกู้ใหม่ เป็นต้น และข้อเสนอการแก้ไขแผนฟื้นฟูกิจการเมื่อวันที่ 20 ตุลาคม 2565 ในระหว่างปี 2567 สหกรณ์ฯ ได้แปลงสภาพหุ้นกู้ของบริษัท การบินไทย จำกัด (มหาชน) บางส่วนจำนวน 66,150,000.00 บาท ซึ่งเป็นไปตามข้อเสนอการแก้ไขแผนฟื้นฟูกิจการฉบับดังกล่าว และได้ปฏิบัติตามหนังสือกรมตรวจบัญชีสหกรณ์ที่ กษ 0404/ว2 ลงวันที่ 2 มกราคม 2568 เรื่อง วิธีปฏิบัติทางบัญชีสำหรับสหกรณ์ที่มีเงินลงทุนใน หุ้นกู้บริษัท การบินไทย จำกัด (มหาชน) ภายหลังจากการแปลงหนี้หุ้นกู้และดอกเบี้ยใหม่ดังกล่าวเป็นหุ้นสามัญ

น.ร.

ดูรายละเอียดแบบแสดงรายละเอียดข้อมูลเกี่ยวกับหุ้นกู้บริษัท การบินไทย จำกัด (มหาชน) ตามแผนฟื้นฟูกิจการหน้าถัดไป.../

ลงชื่อ.....
(รองศาสตราจารย์นายแพทย์อำนาจ อยู่สุข)
ประธานกรรมการดำเนินการ

ลงชื่อ.....
(ดร.สมทบ พาจรทิศ)
กรรมการและเลขานุการ

หมายเหตุประกอบงบการเงิน (ต่อ)

4. เงินลงทุน (ต่อ)

สหกรณ์ออมทรัพย์มหาวิทยาลัยเชียงใหม่ จำกัด
 แบบแสดงรายละเอียดข้อมูลเกี่ยวกับหุ้นบริษัท การบินไทย จำกัด (มหาชน) ตามแผนฟื้นฟูกิจการ
 สำหรับถึงบัญชีสิ้นสุดวันที่ 31 ธันวาคม 2567

ลำดับ ที่	วันที่ซื้อหุ้น จำนวนหน่วย	รายละเอียด		มูลค่าหุ้นตามบัญชี คงเหลือก่อนการ แปลงหนี้	มูลค่าการแปลงหนี้ให้เป็นหุ้น			มูลค่าหุ้นตามบัญชี คงเหลือหลังการ แปลงหนี้	ส่วนเกิน มูลค่าหุ้น ผู้ถือหุ้น จำนวน	มูลค่าหุ้นได้ตาม บัญชีคงเหลือยกไป	ค่าเผื่อการรับ มูลค่า	วันครบกำหนดก่อน	วันครบกำหนดได้ ตอนใหม่ตามแผน ฟื้นฟู	ดอกเบี้ยคงค้างตาม แผนฟื้นฟูฯ คงเหลือ
		มูลค่าที่ตราไว้ (ต่อหน่วย)	มูลค่ารวมทั้งสิ้น		แปลงหนี้ บังคับ	แปลงหนี้ ภาคสมัครใจ	ยอดมูลค่าหุ้น คงเหลือหลังการ แปลงหนี้							
1	16/08/2561	1,000.00	170,000,000.00	170,000,000.00	41,650,000.00	-	128,350,000.00	128,350,000.00	-	128,350,000.00	-	16/08/2571	16/08/2579	6,490,273.92
2	3/05/2562	1,000.00	100,000,000.00	100,000,000.00	24,500,000.00	-	75,500,000.00	75,500,000.00	-	75,500,000.00	-	3/05/2577	3/05/2579	3,817,808.20
รวม		2,000.00	270,000,000.00	270,000,000.00	66,150,000.00	-	203,850,000.00	203,850,000.00	-	203,850,000.00	-			10,308,082.12

นร.

ลงชื่อ.....
 (รองศาสตราจารย์นายแพทย์อำนาจ อยู่สุข)
 ประธานกรรมการดำเนินการ

ลงชื่อ.....
 (ดร.สมทบ พงษ์ทิศ)
 กรรมการและเลขานุการ

หมายเหตุประกอบงบการเงิน (ต่อ)

4. เงินลงทุน (ต่อ)

หมายเหตุ

32. หุ้นกู้ บริษัท ทู คอร์ปอเรชั่น จำกัด (มหาชน) มูลค่า 100,000,000.00 บาท ซึ่งเป็นราคา ณ วันครบกำหนดไถ่ถอน เป็นหุ้นกู้ครั้งที่ 1/2567 ชุดที่ 5 อายุ 10 ปี ครบกำหนดไถ่ถอนวันที่ 31 มกราคม 2577 อัตราดอกเบี้ยร้อยละ 4.60 ต่อปี ไม่มีภาระผูกพันในการค้าประกัน
33. หุ้นสามัญ บริษัท สหประกันชีวิต จำกัด (มหาชน) จำนวน 200,000 บาท ด้วยราคาทุน เนื่องจากปัจจุบันบริษัทยังไม่มีการซื้อขายหุ้นในตลาดหลักทรัพย์แห่งประเทศไทย จึงจัดเป็นเงินลงทุนที่ไม่อยู่ในความต้องการของตลาด
34. พันธบัตรออมทรัพย์พิเศษรุ่น "สุขกันเถอะเรา" ของกระทรวงการคลัง มูลค่า 25,000,000.00 บาท มีสิทธิที่จะได้รับชำระต้นเงินกู้ตามพันธบัตรคืน ณ วันที่ 12 มกราคม 2568 อัตราดอกเบี้ยแบบขั้นบันไดร้อยละ 3.00, 4.00 และ 5.00 ต่อปี ไม่มีภาระผูกพันในการค้าประกัน
35. พันธบัตรออมทรัพย์พิเศษรุ่น "ก้าวไปด้วยกัน" ของกระทรวงการคลัง แบบไร้ตราสารมูลค่า 40,000,000.00 บาท มีสิทธิที่จะได้รับชำระต้นเงินกู้ตามพันธบัตรคืน ณ วันที่ 26 สิงหาคม 2570 อัตราดอกเบี้ยแบบขั้นบันไดร้อยละ 2.22 ต่อปี ไม่มีภาระผูกพันในการค้าประกัน
36. พันธบัตรออมทรัพย์พิเศษรุ่น "เราชนะ" ของกระทรวงการคลัง แบบไร้ตราสารมูลค่า 350,000,000.00 บาท มีสิทธิที่จะได้รับชำระต้นเงินกู้ตามพันธบัตรคืน ณ วันที่ 16 กุมภาพันธ์ 2579 อัตราดอกเบี้ยแบบคงที่ร้อยละ 1.80 ต่อปี ไม่มีภาระผูกพันในการค้าประกัน
37. พันธบัตรออมทรัพย์พิเศษรุ่น "ยิ่งออมยิ่งได้" ของกระทรวงการคลังแบบไร้ตราสารมูลค่า 200,000,000.00 บาท มีสิทธิที่จะได้รับชำระต้นเงินกู้ตามพันธบัตรคืน ณ วันที่ 12 กรกฎาคม 2574 อัตราดอกเบี้ยแบบคงที่ร้อยละ 2.20 ต่อปี ไม่มีภาระผูกพันในการค้าประกัน
38. พันธบัตรออมทรัพย์พิเศษรุ่น "ออมไปด้วยกัน" ของกระทรวงการคลัง มูลค่า 100,000,000.00 บาท มีสิทธิที่จะได้รับชำระต้นเงินกู้ตามพันธบัตรคืน ณ วันที่ 24 พฤศจิกายน 2574 อัตราดอกเบี้ยแบบคงที่ร้อยละ 2.20 ต่อปี มีภาระผูกพันในการค้าประกันวงเงินการขอใช้ตัวสัญญาใช้เงินธนาคารไอซีบีซี จำกัด (มหาชน)
39. พันธบัตรออมทรัพย์พิเศษรุ่น "ออมไปด้วยกัน" ของกระทรวงการคลัง มูลค่า 100,000,000.00 บาท มีสิทธิที่จะได้รับชำระต้นเงินกู้ตามพันธบัตรคืน ณ วันที่ 22 พฤศจิกายน 2574 อัตราดอกเบี้ยแบบขั้นบันไดร้อยละ 2.00, 3.00, 3.50 และ 4.00 ต่อปี ไม่มีภาระผูกพันในการค้าประกัน ทั้งนี้พันธบัตรฉบับนี้ทำการซื้อจากตลาดรอง ราคาทุน ณ วันที่ซื้อเป็นจำนวน 105,156,900.00 บาท ราคาทุนตัดจำหน่าย ณ วันที่ 31 ธันวาคม 2567 เป็นจำนวน 103,658,984.89 บาท การลงทุนสหกรณ์เป็นไปตามมาตรา 62 แห่งพระราชบัญญัติสหกรณ์ พ.ศ.2542 โดยเนื้อความสำคัญระบุว่า เงินของสหกรณ์อาจฝากหรือลงทุนได้ในหลักทรัพย์ของรัฐบาล หุ้นชุมนุมสหกรณ์ และ หุ้นของสถาบันที่ประกอบธุรกิจ อันทำให้เกิดความสะดวกหรือส่งเสริมความเจริญกิจการของสหกรณ์ โดยได้รับความเห็นชอบจากนายทะเบียนสหกรณ์ และเป็นไปตามประกาศกรมการพัฒนาสหกรณ์แห่งชาติ เรื่องข้อกำหนดการฝากหรือลงทุนอย่างอื่นของสหกรณ์ พ.ศ.2552 โดยเนื้อความสำคัญระบุว่า เงินของสหกรณ์อาจฝากหรือลงทุนได้ในหุ้นกู้ที่มีหลักประกันหรือหุ้นกู้ไม่ด้อยสิทธิที่ได้รับการจัดอันดับความเชื่อถือตั้งแต่ระดับ A- ขึ้นไปจากบริษัทจัดอันดับความน่าเชื่อถือที่ได้รับความเห็นชอบจากกรมการกำกับหลักทรัพย์และตลาดหลักทรัพย์ และเป็นไปตามกฎกระทรวง กระทรวงเกษตรและสหกรณ์ เรื่อง การฝากเงินและการลงทุน และสหกรณ์ออมทรัพย์และสหกรณ์เครดิตยูเนียน พ.ศ. 2567 ลงวันที่ 26 พฤศจิกายน 2567

กส.

ลงชื่อ.....
(รองศาสตราจารย์นายแพทย์อำนาจ อยู่สุข)
ประธานกรรมการดำเนินการ

ลงชื่อ.....
(ดร.สมทบ พจารีทิศ)
กรรมการและเลขานุการ

หมายเหตุประกอบงบการเงิน (ต่อ)

5. เงินให้กู้ยืม-สุทธิ

ประกอบด้วย

	2567		2566	
	ระยะสั้น	ระยะยาว	ระยะสั้น	ระยะยาว
เงินให้กู้ยืม - ปกติ				
เงินให้กู้แก่สหกรณ์	388,076,000.00	1,760,048,267.00	970,523,869.50	806,298,442.50
ลูกหนี้เงินกู้ฉุกเฉิน	65,621,580.00	-	63,146,224.75	-
ลูกหนี้เงินกู้สามัญ	267,267,485.31	2,096,913,984.41	262,220,994.44	2,039,296,443.51
ลูกหนี้เงินกู้พิเศษ	118,820,067.75	1,523,288,028.31	107,914,729.00	1,368,116,111.62
รวมเงินให้กู้ยืม - ปกติ	839,785,133.06	5,380,250,279.72	1,403,805,817.69	4,213,710,997.63
หัก ค่าเผื่อนหนี้สงสัยจะสูญ	(742,148.17)	(12,083,969.27)	(442,148.17)	(11,638,393.52)
เงินให้กู้ยืม - สุทธิ	839,042,984.89	5,368,166,310.45	1,403,363,669.52	4,202,072,604.11
ลูกหนี้อื่นอันมีมูลหนี้ที่เกิดจากการให้เงินกู้				
ลูกหนี้ตามคำพิพากษา	6,570,415.26	-	6,677,083.26	-
ลูกหนี้ปรับโครงสร้างหนี้	-	-	13,914,786.80	-
ลูกหนี้อื่น	21,189,532.38	-	-	-
หัก ค่าเผื่อนหนี้สงสัยจะสูญ :				
ลูกหนี้ตามคำพิพากษา	(2,919,364.61)	-	(2,919,364.61)	-
ลูกหนี้ปรับโครงสร้างหนี้	-	-	(973,401.76)	-
ลูกหนี้อื่น	(973,401.76)	-	-	-
ลูกหนี้อื่นอันมีมูลหนี้ที่เกิดจากการให้เงินกู้ - สุทธิ	23,867,181.27	-	16,699,103.69	-
รวมเงินให้กู้ยืม-สุทธิ	862,910,166.16	5,368,166,310.45	1,420,062,773.21	4,202,072,604.11

สหกรณ์ได้ทำการตั้งค่าเผื่อนหนี้สงสัยจะสูญเงินให้แก่สหกรณ์ จำนวน 2 ราย ในอัตราส่วนร้อยละ 34.99 เนื่องจากสหกรณ์แห่งนี้ได้ทำการขอปรับโครงสร้างหนี้กับสหกรณ์ฯโดยขอปรับลดวงเงินที่ต้องชำระในแต่ละเดือน และขอขยายระยะเวลาผ่อนชำระหนี้ทั้งนี้ถึงแม้ว่าสหกรณ์รายดังกล่าวจะผ่อนจ่ายเงินงวดแก่สหกรณ์ได้อย่างสม่ำเสมอ แต่คณะกรรมการดำเนินการได้พิจารณาถึงความมั่นคงของสหกรณ์ในอนาคตจึงได้กำหนดให้ตั้งค่าเผื่อนหนี้สงสัยจะสูญไว้

น.ร.

ลงชื่อ.....
(รองศาสตราจารย์นายแพทย์อำนาจ อยู่สุข)
ประธานกรรมการดำเนินการ

ลงชื่อ.....
(ดร.สมทบ พาจรทิศ)
กรรมการและเลขานุการ

หมายเหตุประกอบงบการเงิน (ต่อ)

6. ดอกเบี้ยเงินให้กู้ยืมค้ำประกัน

ประกอบด้วย

หน่วย : บาท

ดอกเบี้ยเงินให้กู้ยืมค้ำประกัน - สมาชิกและสหกรณ์อื่น

ดอกเบี้ยเงินให้กู้ยืมฉุกเฉินค้ำประกัน

ดอกเบี้ยเงินให้กู้ยืมสามัญค้ำประกัน

ดอกเบี้ยเงินให้กู้ยืมพิเศษค้ำประกัน

ดอกเบี้ยเงินให้กู้ยืมสหกรณ์อื่นค้ำประกัน

รวมดอกเบี้ยเงินให้กู้ยืมค้ำประกัน - สมาชิกและสหกรณ์อื่น

ดอกเบี้ยค้ำประกัน - ลูกหนี้อื่นอันมีมูลหนี้ที่เกิดจากการให้เงินกู้

ดอกเบี้ยค้ำประกันลูกหนี้ตามคำพิพากษา

ดอกเบี้ยค้ำประกันลูกหนี้ปรับโครงสร้างหนี้

ดอกเบี้ยค้ำประกันลูกหนี้อื่น

รวมดอกเบี้ยค้ำประกัน - ลูกหนี้อื่นอันมีมูลหนี้ที่เกิดจากการให้เงินกู้

หัก ค่าเผื่อหนี้สงสัยจะสูญ

ดอกเบี้ยค้ำประกันลูกหนี้ตามคำพิพากษา

ดอกเบี้ยค้ำประกันลูกหนี้ปรับโครงสร้างหนี้

ดอกเบี้ยค้ำประกันลูกหนี้อื่น

ดอกเบี้ยค้ำประกัน - ลูกหนี้อื่นอันมีมูลหนี้ที่เกิดจากการให้เงินกู้ - สุทธิ

รวมดอกเบี้ยเงินให้กู้ยืมค้ำประกัน - สุทธิ

	2567	2566
ดอกเบี้ยเงินให้กู้ยืมค้ำประกัน - สมาชิกและสหกรณ์อื่น		
ดอกเบี้ยเงินให้กู้ยืมฉุกเฉินค้ำประกัน	104,422.25	91,176.25
ดอกเบี้ยเงินให้กู้ยืมสามัญค้ำประกัน	3,072,518.25	2,659,835.00
ดอกเบี้ยเงินให้กู้ยืมพิเศษค้ำประกัน	1,614,242.50	1,333,403.25
ดอกเบี้ยเงินให้กู้ยืมสหกรณ์อื่นค้ำประกัน	998,292.95	646,023.52
รวมดอกเบี้ยเงินให้กู้ยืมค้ำประกัน - สมาชิกและสหกรณ์อื่น	5,789,475.95	4,730,438.02
ดอกเบี้ยค้ำประกัน - ลูกหนี้อื่นอันมีมูลหนี้ที่เกิดจากการให้เงินกู้		
ดอกเบี้ยค้ำประกันลูกหนี้ตามคำพิพากษา	1,361,817.74	1,362,867.49
ดอกเบี้ยค้ำประกันลูกหนี้ปรับโครงสร้างหนี้	-	57,208.75
ดอกเบี้ยค้ำประกันลูกหนี้อื่น	52,535.25	-
รวมดอกเบี้ยค้ำประกัน - ลูกหนี้อื่นอันมีมูลหนี้ที่เกิดจากการให้เงินกู้	1,414,352.99	1,420,076.24
หัก ค่าเผื่อหนี้สงสัยจะสูญ		
ดอกเบี้ยค้ำประกันลูกหนี้ตามคำพิพากษา	(1,361,817.74)	(1,361,817.74)
ดอกเบี้ยค้ำประกันลูกหนี้ปรับโครงสร้างหนี้	-	(30,147.25)
ดอกเบี้ยค้ำประกันลูกหนี้อื่น	(30,147.25)	-
ดอกเบี้ยค้ำประกัน - ลูกหนี้อื่นอันมีมูลหนี้ที่เกิดจากการให้เงินกู้ - สุทธิ	22,388.00	28,111.25
รวมดอกเบี้ยเงินให้กู้ยืมค้ำประกัน - สุทธิ	5,811,863.95	4,758,549.27

7. สินทรัพย์หมุนเวียนอื่น

ประกอบด้วย

หน่วย : บาท

วัสดุและเครื่องเขียนแบบพิมพ์

เงินรอเรียกคืน

เงินมัดจำ

ค่าใช้จ่ายจ่ายล่วงหน้า

ค่าเบี้ยประกันจ่ายล่วงหน้า

ดอกเบี้ยเงินฝากธนาคารค้ำประกัน

ดอกเบี้ยเงินฝากชุมชนสหกรณ์ฯ ค้ำประกัน

ดอกเบี้ยพันธบัตรค้ำประกัน

ดอกเบี้ยหุ้นกู้ไม่ด้อยสิทธิค้ำประกัน

ดอกเบี้ยเงินฝากสหกรณ์อื่นค้ำประกัน

รวมสินทรัพย์หมุนเวียนอื่น

	2567	2566
วัสดุและเครื่องเขียนแบบพิมพ์	266,479.35	204,939.41
เงินรอเรียกคืน	442,616.71	17,276.87
เงินมัดจำ	2,720.00	2,720.00
ค่าใช้จ่ายจ่ายล่วงหน้า	62,599.09	70,020.42
ค่าเบี้ยประกันจ่ายล่วงหน้า	58,228.90	45,478.71
ดอกเบี้ยเงินฝากธนาคารค้ำประกัน	916,271.55	425,862.51
ดอกเบี้ยเงินฝากชุมชนสหกรณ์ฯ ค้ำประกัน	899,287.67	937,917.82
ดอกเบี้ยพันธบัตรค้ำประกัน	5,932,504.11	5,822,915.07
ดอกเบี้ยหุ้นกู้ไม่ด้อยสิทธิค้ำประกัน	65,010,364.34	67,250,517.78
ดอกเบี้ยเงินฝากสหกรณ์อื่นค้ำประกัน	236,712.33	-
รวมสินทรัพย์หมุนเวียนอื่น	73,827,784.05	74,777,648.59

ลงชื่อ.....

(รองศาสตราจารย์นายแพทย์อำนาจ อยู่สุข)

ประธานกรรมการดำเนินการ

ลงชื่อ.....

(ดร.สมทบ พาจรทิศ)

กรรมการและเลขานุการ

หมายเหตุประกอบงบการเงิน (ต่อ)

8. ที่ดิน อาคาร และอุปกรณ์ - สุทธิ¹

ประกอบด้วย

หน่วย : บาท

	2567	2566
ยานพาหนะ	39,171.97	50,152.00
เครื่องใช้สำนักงาน	1,376,785.41	1,327,680.48
อุปกรณ์คอมพิวเตอร์	1,728,428.81	1,430,673.17
รวม	3,144,386.19	2,808,505.65
หัก ค่าเสื่อมราคาประจำปี ²	(765,633.40)	(831,844.09)
ที่ดิน อาคาร และอุปกรณ์ - สุทธิ	2,378,752.79	1,976,661.56

หมายเหตุ

¹ สหกรณ์ใช้วิธีการบันทึกค่าเสื่อมราคาโดยลดยอดกับสินทรัพย์โดยตรง

² ค่าเสื่อมราคาประจำปี แยกเป็น

ค่าเสื่อมราคายานพาหนะ
 ค่าเสื่อมราคาเครื่องใช้สำนักงาน
 ค่าเสื่อมราคาอุปกรณ์คอมพิวเตอร์
 รวมค่าเสื่อมราคาประจำปี

หน่วย : บาท

	2567	2566
ค่าเสื่อมราคายานพาหนะ	10,980.03	10,980.03
ค่าเสื่อมราคาเครื่องใช้สำนักงาน	354,728.83	438,179.79
ค่าเสื่อมราคาอุปกรณ์คอมพิวเตอร์	399,924.54	382,684.27
รวมค่าเสื่อมราคาประจำปี	765,633.40	831,844.09

9. สินทรัพย์ไม่มีตัวตน

ประกอบด้วย

หน่วย : บาท

	2567	2566
สิทธิการใช้ประโยชน์ในอาคาร		
ยกมาต้นปี	3,501,923.66	2,550,459.72
บวก เพิ่มขึ้นระหว่างปี	6,195,715.00	1,164,000.00
หัก ลดลงระหว่างปี	(71,943.00)	-
หัก สิทธิประโยชน์ในอาคารตัดจ่ายสะสม (อัตราร้อยละ 5 ต่อปี)	(307,118.77)	(212,536.06)
สิทธิการใช้ประโยชน์ในอาคาร - สุทธิ	9,318,576.89	3,501,923.66
สิทธิในการใช้ซอฟต์แวร์		
ยกมาต้นปี	197,181.70	180,726.68
บวก เพิ่มขึ้นระหว่างปี	255,659.57	262,845.57
หัก สิทธิในการใช้ซอฟต์แวร์ตัดจ่ายสะสม (อัตราร้อยละ 100 ต่อปี)	(254,417.28)	(246,390.55)
สิทธิในการใช้ซอฟต์แวร์ - สุทธิ	198,423.99	197,181.70
ซอฟต์แวร์		
ยกมาต้นปี	576,930.59	600,338.27
บวก เพิ่มขึ้นระหว่างปี	1,029,500.00	235,000.00
หัก ซอฟต์แวร์ตัดจ่ายสะสม (อัตราร้อยละ 20 ต่อปี)	(311,481.48)	(258,407.68)
ซอฟต์แวร์ - สุทธิ	1,294,949.11	576,930.59
ซอฟต์แวร์ระหว่างการพัฒนา	59,920.00	911,682.80
รวมสินทรัพย์ไม่มีตัวตน	10,871,869.99	5,187,718.75

ลงชื่อ.....

(รองศาสตราจารย์นายแพทย์อำนาจ อยู่สุข)

ประธานกรรมการดำเนินการ

ลงชื่อ.....

(ดร.สมทบ พาจรทิศ)

กรรมการและเลขานุการ

หมายเหตุประกอบงบการเงิน (ต่อ)

10. สินทรัพย์ไม่หมุนเวียนอื่น	ประกอบด้วย	หน่วย : บาท	
		2567	2566
เงินประกันโทรศัพท์		5,000.00	5,000.00
เงินประกันสัญญา		34,450.00	34,450.00
รวมสินทรัพย์ไม่หมุนเวียนอื่น		39,450.00	39,450.00

11. เงินเบิกเกินบัญชีธนาคารและเงินกู้ยืมระยะสั้น	ประกอบด้วย	หน่วย : บาท	
		2567	2566
เงินเบิกเกินบัญชีธนาคาร		82,375,188.40	174,686,026.02
ตัวสัญญาใช้เงิน		75,000,000.00	345,000,000.00
รวมเงินเบิกเกินบัญชีธนาคารและเงินกู้ยืมระยะสั้น		157,375,188.40	519,686,026.02

ในปี 2567 สหกรณ์มีวงเงินเบิกเกินบัญชีธนาคาร ดังนี้

- วงเงินเบิกเกินบัญชีธนาคารกรุงศรีอยุธยา จำกัด (มหาชน) สาขาเมธญา จำนวน 166,000,000 บาท อัตราดอกเบี้ยร้อยละ 1.40 - 2.05 ต่อปี โดยมีเงินฝากประจำของ ธนาคารกรุงศรีอยุธยา จำกัด (มหาชน) เป็นหลักประกัน
- วงเงินเบิกเกินบัญชีธนาคารไทยพาณิชย์ จำกัด (มหาชน) สาขาคณะแพทยศาสตร์ จำนวน 1,000,000 บาท อัตราดอกเบี้ยร้อยละ 2.15 ต่อปี โดยมีเงินฝากประจำของ ธนาคารไทยพาณิชย์ จำกัด (มหาชน) เป็นหลักประกัน
- วงเงินเบิกเกินบัญชีธนาคารไทยพาณิชย์ จำกัด (มหาชน) สาขาโรงพยาบาลมหาราชนครเชียงใหม่ จำนวน 3,000,000 บาท อัตราดอกเบี้ยร้อยละ 2.10 ต่อปี โดยมีเงินฝากประจำของ ธนาคารไทยพาณิชย์ จำกัด (มหาชน) เป็นหลักประกัน
- วงเงินเบิกเกินบัญชีธนาคารไอซีบีซี(ไทย) จำกัด (มหาชน) สาขาเชียงใหม่ จำนวน 33,000,000 บาท อัตราดอกเบี้ยร้อยละ 3.3 ต่อปี โดยมีเงินฝากประจำของ ธนาคารไอซีบีซี(ไทย) จำกัด (มหาชน) เป็นหลักประกัน
- วงเงินเบิกเกินบัญชีธนาคารกรุงไทย จำกัด (มหาชน) สาขานนทบุรี จำนวน 2,000,000 บาท อัตราดอกเบี้ยร้อยละ 3.125 ต่อปี โดยมีเงินฝากประจำของธนาคารกรุงไทย จำกัด (มหาชน) เป็นหลักประกัน

ในปี 2567 สหกรณ์มีวงเงินการขอตัวสัญญาใช้เงิน ดังนี้

- วงเงินการขอตัวสัญญาใช้เงินจากธนาคารไทยพาณิชย์ จำกัด (มหาชน) สาขามหาวิทยาลัยเชียงใหม่ จำนวน 511,000,000 บาท อัตราดอกเบี้ยร้อยละ 3.205 ต่อปี โดยมีพันธบัตรออมทรัพย์ธนาคารแห่งประเทศไทย, หุ้นกู้บริษัท แอดวานซ์ อินโฟร์ เซอร์วิส จำกัด (มหาชน), หุ้นกู้บริษัท ปตท.จำกัด (มหาชน), หุ้นกู้บริษัท ซีพีออลล์ จำกัด (มหาชน), หุ้นกู้บริษัท ศรีตรังแอโกร อินดัสทรี จำกัด (มหาชน), หุ้นกู้บริษัท ซีพีเอฟ (ประเทศไทย) จำกัด (มหาชน), หุ้นกู้บริษัท เบอร์ลี่ ยูคเกอร์ จำกัด (มหาชน) และหุ้นกู้บริษัท ฟิทที โกลบอล เคมิคอล จำกัด (มหาชน) เป็นหลักประกัน
- วงเงินการขอตัวสัญญาใช้เงินจากธนาคารกรุงศรีอยุธยา จำกัด (มหาชน) สาขาเมธญาเชียงใหม่ จำนวน 834,000,000 บาท อัตราดอกเบี้ยร้อยละ 2.75 ต่อปี โดยมีหุ้นกู้บริษัท เบอร์ลี่ ยูคเกอร์ จำกัด (มหาชน), หุ้นกู้บริษัท เจริญโภคภัณฑ์อาหาร จำกัด (มหาชน), หุ้นกู้บริษัท ฟิทที โกลบอล เคมิคอล จำกัด (มหาชน), หุ้นกู้บริษัท ซีพีเอฟ (ประเทศไทย) จำกัด (มหาชน), และหุ้นกู้บริษัท ปตท. จำกัด (มหาชน) เป็นหลักประกัน
- วงเงินการขอตัวสัญญาใช้เงินจากธนาคารกรุงไทย จำกัด (มหาชน) สาขาสุเทพ จำนวน 150,000,000 บาท อัตราดอกเบี้ยร้อยละ 3.00 ต่อปี โดยมีหุ้นกู้ บริษัท โกลบอล เพาเวอร์ ซินเนอร์ยี จำกัด (มหาชน) และหุ้นกู้บริษัท บ้านปู จำกัด (มหาชน)
- วงเงินการขอตัวสัญญาใช้เงินจากธนาคารไอซีบีซี จำกัด (มหาชน) สาขาเชียงใหม่ จำนวน 295,000,000 บาท อัตราดอกเบี้ยร้อยละ 2.93 ต่อปี โดยมีพันธบัตรออมทรัพย์ธนาคารแห่งประเทศไทย และหุ้นกู้ บริษัท ปตท.สม. ศูนย์บริหารเงิน จำกัด เป็นหลักประกัน

ลงชื่อ.....

(รองศาสตราจารย์นายแพทย์อำนาจ อยู่สุข)

ประธานกรรมการดำเนินการ

ลงชื่อ.....

(ดร.สมทบ พاجرทิศ)

กรรมการและเลขานุการ

หมายเหตุประกอบงบการเงิน (ต่อ)

12. เงินรับฝาก

ประกอบด้วย

หน่วย : บาท

เงินรับฝาก - สมาชิก

เงินรับฝากออมทรัพย์

เงินรับฝากออมทรัพย์พิเศษ

เงินรับฝากประจำ

เงินรับฝากสะสมทรัพย์

รวมเงินรับฝาก

	2567	2566
เงินรับฝากออมทรัพย์	511,106,238.12	455,351,267.97
เงินรับฝากออมทรัพย์พิเศษ	2,730,621,565.07	2,707,129,178.71
เงินรับฝากประจำ	6,748,039,690.14	4,893,551,366.50
เงินรับฝากสะสมทรัพย์	171,058,750.00	193,744,700.00
รวมเงินรับฝาก	10,160,826,243.33	8,249,776,513.18

13. หนี้สินหมุนเวียนอื่น

ประกอบด้วย

หน่วย : บาท

เงินรับฝากระหว่างทาง

ดอกเบี้ยเงินรับฝากประจำค้างจ่าย

ดอกเบี้ยเงินรับฝากสะสมทรัพย์ค้างจ่าย

ดอกเบี้ยเงินรับฝากออมทรัพย์พิเศษค้างจ่าย

ดอกเบี้ยเงินรับฝากออมทรัพย์ค้างจ่าย

เงินปันผลค้างจ่าย

เงินเฉลี่ยคืนค้างจ่าย

เงินประกันสังคมค้างจ่าย

ค่าใช้จ่ายค้างจ่าย

ภาษีหัก ณ ที่จ่าย

เช็คค้างจ่าย

เงินกองทุน 40 ปีสมาชิกผู้สูงอายุค้างจ่าย

ดอกเบี้ยตั๋วสัญญาใช้เงินค้างจ่าย

เงินบำเหน็จสมาชิกค้างจ่าย

เงินรับล่วงหน้า

เงินรอจ่ายคืน

หุ้นรอจ่ายคืน

เงินรอจ่าย - ประกันอัคคีภัย

เงินรอจ่าย - เงินฝากหน่วยงาน

เงินรอจ่าย - ค่าธรรมเนียม SCB

รวมหนี้สินหมุนเวียนอื่น

	2567	2566
เงินรับฝากระหว่างทาง	2,755,866.11	271,385.96
ดอกเบี้ยเงินรับฝากประจำค้างจ่าย	48,393,889.54	36,279,597.08
ดอกเบี้ยเงินรับฝากสะสมทรัพย์ค้างจ่าย	4,069,060.21	4,527,749.00
ดอกเบี้ยเงินรับฝากออมทรัพย์พิเศษค้างจ่าย	91,043.61	94,221.71
ดอกเบี้ยเงินรับฝากออมทรัพย์ค้างจ่าย	12,953.38	11,494.07
เงินปันผลค้างจ่าย	71,269.75	13,747.25
เงินเฉลี่ยคืนค้างจ่าย	2,186.00	2,186.00
เงินประกันสังคมค้างจ่าย	17,957.00	17,897.00
ค่าใช้จ่ายค้างจ่าย	382,387.00	841,169.46
ภาษีหัก ณ ที่จ่าย	1,320,021.64	918,616.62
เช็คค้างจ่าย	-	4,643,266.72
เงินกองทุน 40 ปีสมาชิกผู้สูงอายุค้างจ่าย	6,000.00	6,000.00
ดอกเบี้ยตั๋วสัญญาใช้เงินค้างจ่าย	28,253.42	293,945.21
เงินบำเหน็จสมาชิกค้างจ่าย	10,200.00	19,200.00
เงินรับล่วงหน้า	20,874.75	20,874.75
เงินรอจ่ายคืน	5,324,949.59	4,254,043.53
หุ้นรอจ่ายคืน	845,452.49	1,570,646.08
เงินรอจ่าย - ประกันอัคคีภัย	191,104.78	188,079.25
เงินรอจ่าย - เงินฝากหน่วยงาน	30,138.64	30,138.64
เงินรอจ่าย - ค่าธรรมเนียม SCB	224.00	-
รวมหนี้สินหมุนเวียนอื่น	63,573,831.91	54,004,258.33

น.ร.

ลงชื่อ.....

(รองศาสตราจารย์นายแพทย์อำนาจ อยู่สุข)



ประธานกรรมการดำเนินการ

ลงชื่อ.....

(ดร.สมทบ พاجرทิศ)

กรรมการและเลขานุการ

หมายเหตุประกอบงบการเงิน (ต่อ)

14. ประมาณการหนี้สินผลประโยชน์เจ้าหน้าที่	ประกอบด้วย	หน่วย : บาท	
		2567	2566
เงินสำรองชดเชยการออกจากการงานเจ้าหน้าที่		3,365,720.00	2,936,920.00
รวมประมาณการหนี้สินผลประโยชน์เจ้าหน้าที่		3,365,720.00	2,936,920.00
15. หนี้สินไม่หมุนเวียนอื่น	ประกอบด้วย	หน่วย : บาท	
		2567	2566
เงินประกัน		259,182.25	236,746.00
เงินสำรองบำเหน็จเจ้าหน้าที่		30,248,388.00	30,572,224.00
รวมหนี้สินไม่หมุนเวียนอื่น		30,507,570.25	30,808,970.00
16. ทุนสำรอง	ประกอบด้วย	หน่วย : บาท	
ตามพระราชบัญญัติสหกรณ์ กำหนดให้สหกรณ์ฯ ต้องจัดสรรกำไรสุทธิเป็นทุนสำรองไม่น้อยกว่าร้อยละ 10 โดยสหกรณ์ได้จัดสรร			
ทุนสำรองดังนี้			
		2567	2566
ยกมาต้นปี		772,664,556.73	728,462,198.60
บวก จัดสรรจากกำไรสุทธิประจำปี		46,803,665.86	42,999,341.90
โอนมาจากเงินปันผลค้างจ่าย		658,988.25	577,303.75
โอนมาจากเงินเฉลี่ยคืนค้างจ่าย		335,305.25	359,544.00
โอนมาจากโบนัสกรรมการ		32,930.49	34,949.37
โอนมาจากโบนัสเจ้าหน้าที่		361,390.83	231,219.11
ลบ ทุนสำรองคงเหลือ		820,856,837.41	772,664,556.73
17. ทุนสะสมตามข้อบังคับ ระเบียบ และอื่นๆ	ประกอบด้วย	หน่วย : บาท	
		2567	2566
ทุนรักษาระดับอัตราเงินปันผล		41,157,625.82	40,657,625.82
ทุนสาธารณประโยชน์		2,899,981.35	3,390,477.35
ทุนการศึกษาและอบรม		852,273.53	1,033,273.53
ทุนสะสมกองทุนรวมใจช่วยเหลือสมาชิก		66,922,174.57	66,340,174.57
ทุนสวัสดิการสมาชิก		9,958,370.43	15,592,050.43
กองทุน 40 ปีสมาชิกผู้สูงอายุ		5,604,000.00	4,556,000.00
รวม ทุนสะสมตามข้อบังคับ ระเบียบ และอื่นๆ		127,394,425.70	131,569,601.70
18. การดำรงสินทรัพย์สภาพคล่องของสหกรณ์			
สหกรณ์ฯ ได้ดำรงสินทรัพย์สภาพคล่อง เฉลี่ยรายเดือนในอัตราร้อยละ 20.16 ซึ่งเกินกว่ากฎกระทรวงว่าด้วยการดำรงสินทรัพย์			
สภาพคล่องของสหกรณ์ พ.ศ. 2550 กำหนดโดยให้สหกรณ์ควรต้องดำเนินสินทรัพย์สภาพคล่องเฉลี่ยรายเดือนในอัตราไม่ต่ำกว่า			
ร้อยละ 1 และไม่เกินร้อยละ 20 ของยอดเงินฝากทั้งหมด			
 ลงชื่อ..... (รองศาสตราจารย์นายแพทย์อำนาจ อยู่สุข) ประธานกรรมการดำเนินการ	 ลงชื่อ..... (ดร.สมทบ พงษ์ทิต) กรรมการและเลขานุการ		

แบบ RQ 2

รายงาน-ระดับสหกรณ์

รายงานผลการประเมินชั้นคุณภาพการควบคุมภายใน
สหกรณ์ออมทรัพย์มหาวิทยาลัยเชียงใหม่ จำกัด
สำหรับปีสิ้นสุดวันที่ 31 ธันวาคม 2567

	<u>ระดับชั้นคุณภาพ</u>
ส่วนที่ 1 สภาพแวดล้อมการควบคุม	ดีมาก
ส่วนที่ 2 ความเสี่ยงและกิจกรรมควบคุม	ดีมาก
ด้านการเงินการบัญชี	ดีมาก
ธุรกิจสินเชื่อ	ดีมาก
ธุรกิจเงินรับฝาก	ดีมาก
เงินลงทุนในหลักกทรัพย์	ดีมาก
ที่ดิน อาคารและอุปกรณ์	ดีมาก
เจ้าหน้าที่เงินกู้	ดีมาก
สมาชิกและทุนเรือนหุ้น	ดีมาก
ส่วนที่ 3 ระบบข้อมูลสารสนเทศ และการสื่อสาร	ดีมาก
ส่วนที่ 4 ระบบการติดตามและประเมินผล	ดีมาก
สรุปการประเมินจัดชั้นคุณภาพ	ดีมาก

ร.ร.ด.ร.

โดย นายสรศักดิ์ ศรีจันทร์ตร ผู้สอบบัญชี ภาคเอกชน

16 มกราคม 2568



สหกรณ์ออมทรัพย์มหาวิทยาลัยเชียงใหม่ จำกัด CHIANG MAI UNIVERSITY SAVINGS AND CREDIT COOPERATIVE LIMITED

239 ถ.ห้วยแก้ว ต.สุเทพ อ.เมือง จ.เชียงใหม่ 50200
239 Huay Kaew Road, Chiang Mai 50200 Thailand
Website : www.savingscmu.or.th

โทรศัพท์ 0-5394-3651-4 โทรสาร 0-5322-5491
Tel. 0-5394-3651-4 Fax. 0-5322-5491
E-mail : savingscmu@gmail.com

หนังสือรับรองของสหกรณ์

วันที่ 10 มกราคม 2568

เรียน นายสรศักดิ์ ศรีจันทร์ดร

หนังสือรับรองฉบับนี้ให้ไว้เพื่อประโยชน์ของท่านในการตรวจสอบงบการเงินของสหกรณ์ออมทรัพย์มหาวิทยาลัยเชียงใหม่ จำกัด สำหรับปีสิ้นสุดวันที่ 31 ธันวาคม 2567 เพื่อแสดงความเห็นว่างบการเงินดังกล่าวแสดงฐานะการเงิน ณ วันที่ 31 ธันวาคม 2567 ผลการดำเนินงานและกระแสเงินสดสำหรับปีสิ้นสุดวันเดียวกันของสหกรณ์ออมทรัพย์มหาวิทยาลัยเชียงใหม่ จำกัด โดยถูกต้องตามที่ควรในสาระสำคัญตามระเบียบที่นายทะเบียนสหกรณ์กำหนดหรือไม่

ข้าพเจ้าเป็นผู้รับผิดชอบในการจัดทำให้มีการจัดการที่มีประสิทธิภาพ เพื่อให้การดำเนินงานของสหกรณ์เป็นไปตามกฎหมายสหกรณ์ ระเบียบ ข้อบังคับที่เกี่ยวข้อง

ข้าพเจ้าขอรับรองรายละเอียดเกี่ยวกับงบการเงินที่ท่านตรวจสอบตามที่ข้าพเจ้าทราบ และคิดว่าควรจะเป็นดังต่อไปนี้

1. งบการเงิน

1.1 ตามข้อตกลงในการรับงานตรวจสอบวันที่ 19 สิงหาคม 2567 ข้าพเจ้าเป็นผู้รับผิดชอบในการจัดทำงบการเงินโดยถูกต้องตามที่ควรในสาระสำคัญตามระเบียบที่นายทะเบียนสหกรณ์กำหนด

1.2 งบการเงินไม่มีการแสดงข้อมูลที่ขัดต่อข้อเท็จจริงอันเป็นสาระสำคัญ ซึ่งรวมถึงการละเว้นการแสดงรายการและข้อมูลต่าง ๆ (ระบุแต่ละรายการที่มีในงบการเงินของสหกรณ์)

1.3 ข้อสมมติที่สำคัญที่สหกรณ์ใช้ในการประมาณการทางบัญชีมีความสมเหตุสมผล

1.4 รายการหรือข้อมูลดังต่อไปนี้มีการบันทึกหรือเปิดเผยไว้อย่างเพียงพอและเหมาะสมในงบการเงิน เช่น รายการธุรกิจที่มีกับสาขาของสหกรณ์หรือบุคคลอื่น ข้อตกลงกับสถาบันการเงินเกี่ยวกับภาวะผูกพันเงินฝาก หรือข้อจำกัดการใช้เงินกู้สินทรัพย์ที่ใช้เป็นหลักประกัน

1.5 เหตุการณ์ภายหลังวันที่ในงบการเงินที่ระเบียบนายทะเบียนสหกรณ์กำหนดให้ปรับปรุงหรือเปิดเผยได้ปรับปรุงหรือเปิดเผยแล้ว

1.6 ผลของการไม่แก้ไขข้อมูลที่ขัดต่อข้อเท็จจริงไม่มีสาระสำคัญ ข้อสังเกต ทั้งต่อเฉพาะรายการหรือโดยรวมต่องบการเงิน รายการของข้อมูลที่ขัดต่อข้อเท็จจริงที่ไม่แก้ไขได้จัดทำเป็นเอกสารแนบของหนังสือรับรองนี้

1.7 ไม่มีรายการผิดปกติที่เกี่ยวข้องกับการกระทำของคณะกรรมการดำเนินการหรือเจ้าหน้าที่ของสหกรณ์ ผู้ซึ่งมีหน้าที่สำคัญเกี่ยวกับระบบบัญชีและระบบการควบคุมภายใน หรือรายการผิดปกติที่มีผลกระทบอย่างเป็นทางการสำคัญต่องบการเงิน

1.8 ได้มีการลดราคาสินค้าคงเหลือลง ให้เท่ากับราคาที่คาดว่าจะจำหน่ายได้หรือมูลค่าสุทธิที่จะได้รับสำหรับสินค้าล้าสมัยขายไม่ออกหรือชำรุด และไม่มีสินค้าคงเหลือที่แสดงราคาไว้สูงกว่ามูลค่าสุทธิที่จะได้รับ

1.9 สหกรณ์มีกรรมสิทธิ์ในสินทรัพย์ทั้งหมดอย่างถูกต้องตามกฎหมายและไม่มีภาวะผูกพัน หรือข้อผูกมัดใด ๆ ในสินทรัพย์ของสหกรณ์ เว้นแต่ที่ได้เปิดเผยไว้ในหมายเหตุประกอบงบการเงิน

1.10 สหกรณ์ได้บันทึกหรือเปิดเผยรายการหนี้สินทั้งหมดของสหกรณ์ ทั้งที่เกิดขึ้นแล้วและอาจเกิดขึ้นในภายหน้าไว้เหมาะสม รวมทั้งได้มีการเปิดเผยไว้ในหมายเหตุประกอบงบการเงินเกี่ยวกับหลักประกันทั้งหมดที่สหกรณ์ให้แก่บุคคลที่สาม นอกจากนี้สหกรณ์ไม่มีคดีฟ้องร้องอื่นและไม่มีคดีที่คาดว่าจะเกิดขึ้น

1.11 นอกจากเรื่องที่ย่ออธิบายไว้ในหมายเหตุประกอบงบการเงินแล้ว ไม่มีเหตุการณ์ใดเกิดขึ้นหรือไม่ปรากฏข้อเท็จจริงใดที่มีผลกระทบต่องบการเงินอย่างมีสาระสำคัญ ซึ่งต้องนำมาปรับปรุงงบการเงิน หรือเปิดเผยในหมายเหตุประกอบงบการเงินอีก

2. การให้ข้อมูล

ข้าพเจ้าได้จัดเอกสารหลักฐานและข้อมูลดังต่อไปนี้ให้ท่านตรวจสอบครบถ้วนแล้ว คือ

2.1 บันทึกรายการทุกรายการในบัญชี เอกสารหลักฐานประกอบรายการบัญชี และข้อมูลอื่นที่เกี่ยวข้องทั้งหมด

2.2 รายงานการประชุมคณะกรรมการดำเนินการและรายงานการประชุมใหญ่

2.3 ข้อมูลอื่นที่ท่านขอจากข้าพเจ้าเพื่อวัตถุประสงค์ของการตรวจสอบ

2.4 เข้าถึงบุคคลในสหกรณ์ที่ท่านระบุว่าจำเป็นในการได้มาซึ่งหลักฐานการสอบบัญชีอย่างไม่จำกัด

2.5 สหกรณ์ได้ปฏิบัติตามเงื่อนไขของสัญญาทั้งหมดซึ่งหากไม่ปฏิบัติตามอาจมีผลกระทบอย่างมีสาระสำคัญต่องบการเงิน นอกจากนี้สหกรณ์ได้ปฏิบัติตามระเบียบและข้อกำหนดของหน่วยงานราชการหรือหน่วยงานที่กำกับดูแล ซึ่งหากไม่ปฏิบัติตามอาจมีผลกระทบอย่างมีสาระสำคัญต่องบการเงิน

2.6 สหกรณ์ได้เปิดเผยข้อมูลทั้งหมดที่เป็นผลจากการประเมินความเสี่ยงเรื่องการทุจริตที่มีผลต่อการแสดงงบการเงินที่ขัดต่อข้อเท็จจริงอันเป็นสาระสำคัญ

2.7 สหกรณ์ได้เปิดเผยข้อมูลทุกอย่าง ซึ่งเกี่ยวข้องกับการทุจริตหรือสงสัยว่าจะทุจริตที่สหกรณ์ทราบและที่มีผลกระทบต่อสหกรณ์ โดยเกี่ยวข้องกับคณะกรรมการดำเนินการสหกรณ์ เจ้าหน้าที่สหกรณ์ที่มีบทบาทสำคัญเกี่ยวกับการควบคุมภายใน หรือบุคคลอื่น ซึ่งการทุจริตมีผลกระทบอย่างมีสาระสำคัญต่องบการเงิน

2.8 สหกรณ์ไม่ได้รับหนังสือแจ้งจากหน่วยราชการอันมีผลต่องบการเงิน เพราะมิได้ปฏิบัติตามกฎหมายหรือข้อบังคับ ซึ่งรวมถึงการถูกเรียกขดเชย หรือถูกประเมินภาษีอากร หรือมีหนี้สินที่อาจเกิดขึ้นในภายหน้า ซึ่งควรจะได้นำมาพิจารณาเปิดเผยในหมายเหตุประกอบงบการเงิน หรือใช้เป็นหลักเกณฑ์ในการตั้งสำรองค่าเสียหายที่อาจเกิดขึ้น

ขอแสดงความนับถือ

(ลายมือชื่อ)

(รองศาสตราจารย์ นายแพทย์อำนาจ อยู่สุข)

ประธานกรรมการดำเนินการ

(ลายมือชื่อ)

(นายจรงค์ศักดิ์ โชติบาง)

ผู้จัดการ

เรื่องเล่า

ชาว สอ.มช.



เรื่องเล่าชาว สอ.มช.



ปี 2567 เป็นอีกปีที่ สอ.มช.ดำเนินงานตามแผนยุทธศาสตร์ที่กำหนดไว้ มุ่งมั่นพัฒนาในทุกมิติ ไม่ว่าจะเป็นด้านการบริหารงาน การลงทุน การปรับปรุงอาคารสำนักงาน หรือการบริหารความเสี่ยง เพื่อเสริมสร้างความมั่นคงและยั่งยืนให้กับสหกรณ์ และตอบสนองต่อความต้องการของสมาชิกในยุคปัจจุบัน ความสำเร็จที่น่าภาคภูมิใจ ในปีนี้ สอ.มช.ได้รับรางวัล สหกรณ์ดีเด่นระดับดี ด้านบริหารจัดการ ประเภทสหกรณ์ขนาดใหญ่มาก จากชุมนุมสหกรณ์ออมทรัพย์แห่งประเทศไทย จำกัด เรื่องเล่าชาว สอ.มช. จึงขอยกประเด็นหลัก ๆ ที่โดดเด่นจากการดำเนินงานมาเล่าให้เพื่อนสมาชิก ได้รับทราบดังนี้



1.ด้านการบริหารเงินทุนอย่างมีประสิทธิภาพ การลงทุนอยู่ภายใต้กรอบของกฎหมาย โดยคำนึงถึงผลตอบแทนที่เหมาะสมและความปลอดภัยเป็นสิ่งสำคัญ การบริหารสภาพคล่องได้อย่างเหมาะสมเป็นการป้องกันความเสี่ยงทางการเงินที่ไม่อาจคาดฝัน การจัดการหนี้ที่ไม่ให้เกิดหนี้ที่ไม่ก่อให้เกิดรายได้ ส่งผลให้มีผลประกอบการเกินกว่าเป้าหมาย ทำให้ สอ.มช. เติบโตอย่างยั่งยืนและมั่นคง

2.ด้านคุณภาพชีวิตสมาชิกที่ดี มุ่งยกระดับคุณภาพชีวิตสมาชิก ด้วยการปรับปรุงสินเชื่อโครงการพิเศษเพื่อการเคหะให้อัตราดอกเบี้ยต่ำ ช่วยให้สมาชิกมีที่อยู่อาศัยเป็นของตนเอง พร้อมเปิดผลิตภัณฑ์เงินฝากที่ให้อัตราดอกเบี้ยพิเศษสูงกว่าสถาบันการเงินอื่น เพื่อสนับสนุนสมาชิกทุกกลุ่มเป้าหมายให้มีความมั่นคงในชีวิตและเติบโตไปพร้อมกับองค์กรอย่างยั่งยืน ซึ่งสมาชิกให้ความสนใจและมาใช้บริการเพิ่มมากขึ้น

3.ด้านการเปลี่ยนภาพลักษณ์องค์กรให้ทันสมัยและน่าสนใจ ในปี 2567 สอ.มช. ได้เดินหน้าสร้างความทันสมัยและน่าสนใจผ่านการรีแบรนด์องค์กร โดยมุ่งเน้นการสร้างอัตลักษณ์ใหม่และปรับปรุงรูปแบบการประชาสัมพันธ์เพื่อเสริมภาพลักษณ์และเป็นที่น่าสนใจ



ของสมาชิกและบุคคลทั่วไป พร้อมกันนี้ยังได้ดำเนินการรีโนเวทสำนักงานใหญ่ทั้ง 3 ชั้น ซึ่งเปิดใช้งานมาตั้งแต่ปี 2535 ให้มีความสวยงาม ทันสมัย และสอดคล้องกับมาตรฐานการให้บริการของสถาบันการเงินชั้นนำ การปรับปรุงครั้งสำคัญนี้ไม่เพียงช่วยเพิ่มความสะดวกสบายในการให้บริการ แต่ยังสะท้อนถึงความมุ่งมั่นของ สอ.มช. ในการพัฒนาองค์กรเพื่อประโยชน์สูงสุดของสมาชิกอย่างต่อเนื่อง

4.การปฏิบัติตามกฎหมาย ปรับปรุง แก้ไขข้อบังคับ ระเบียบ หลักเกณฑ์ต่างๆของสหกรณ์ สอ.มช. ปฏิบัติตามกฎหมาย พ.ร.บ.สหกรณ์ และปรับปรุงและแก้ไขข้อบังคับ รวมถึง ระเบียบต่างๆ เพื่อให้สอดคล้องกับสถานการณ์และตอบสนองต่อความต้องการของ สมาชิก โดยในปีนี้ได้มีการปรับปรุงแก้ไขระเบียบหลักเกณฑ์สำคัญหลายประการ เช่น การ ปรับระเบียบการรับเงินฝาก ที่ให้ความสะดวกในการหักเงินฝากจากเงินได้รายเดือนของ สมาชิกที่มีรายได้ประจำ รวมถึงการปรับปรุงระเบียบการเงินและการบัญชีเพื่อรองรับ ระบบการอนุมัติเงินผ่านระบบอิเล็กทรอนิกส์ เพิ่มความรวดเร็วในการให้บริการแก่สมาชิก ในส่วนของการปฏิบัติตามกฎกระทรวงใหม่ที่เกี่ยวข้องกับการฝากเงินและการลงทุน ของสหกรณ์ออมทรัพย์และเครดิตยูเนียน พ.ศ. 2567 ซึ่งมีผลบังคับใช้ตั้งแต่วันที่ 26 พฤศจิกายน 2567 กฎกระทรวงกำหนดให้สหกรณ์ลงทุนในนิติบุคคลแต่ละ แห่งไม่เกิน 10% ของทุนเรือนหุ้นรวมกับทุนสำรอง และการลงทุนในตราสารหนี้ และตราสารทุนรวมกันต้องไม่เกินทุนเรือนหุ้นรวมกับทุนสำรอง หากเกินกำหนดจะต้อง ปรับลดการลงทุนให้สอดคล้องภายในระยะเวลา 5-10 ปี ทำให้ สอ.มช. ต้องปรับตัว จากผลกระทบที่ได้รับด้วยการกำหนดนโยบายลดการลงทุนที่เกินกว่ากรอบที่กำหนด การเปลี่ยนแปลงดังกล่าวถือเป็นความท้าทายที่สำคัญในการดำเนินงานของสหกรณ์ แต่คณะ กรรมการของ สอ.มช. ยืนยันว่าจะดูแลผลประโยชน์ของสมาชิกให้ดีที่สุด และจะสื่อสารสร้างความเข้าใจในสถานการณ์นี้ รวมถึงร่วมมือกับขบวนการสหกรณ์ทั่วประเทศในการเสนอปรับปรุง กฎกระทรวงเพื่อให้สอดคล้องกับความต้องการและภาวะเศรษฐกิจที่เปลี่ยนแปลงไปอย่างต่อเนื่อง

5.ด้านสวัสดิการสมาชิก การช่วยเหลือ และจัดกิจกรรมต่างๆ สอ.มช.ให้การช่วยเหลือ สมาชิกที่ประสบภัยเป็นจำนวนเงิน 5 ล้านบาท มอบทุนสนับสนุนการศึกษาสำหรับสมาชิก และบุตรของสมาชิก จำนวนเงิน 2 ล้านบาท อีกทั้งยังให้การช่วยเหลือสังคมในหน่วยงาน มช. โดยมอบเงินเพื่อเป็นทุนการศึกษาแก่นักศึกษามหาวิทยาลัยเชียงใหม่ นอกจากนี้ยังจัด กิจกรรมให้สมาชิกทั่วถึงทุกวัย เช่นโครงการมุทิตาจิตสมาชิกผู้เกษียณอายุงาน ปรับรูปแบบ เป็นจัดกิจกรรมภายในจังหวัด ได้รับเสียงตอบรับและมีจำนวนผู้ร่วมงานมากกว่าปีที่ผ่านมา "Dinner Talk" เพื่อให้ความรู้เรื่องการเงิน "โครงการส่งเสริมสุขภาพ" ร่วมกับศูนย์ส่งเสริม



พุดตพลังผู้สูงอายุมหาวิทยาลัยเชียงใหม่ และกิจกรรมสนุกรูป แบบใหม่ จัดให้สำหรับครอบครัวของสมาชิก"สอ.มช.พาท่องโลก วิทยาศาสตร์และดาราศาสตร์" ณ อุทยานดาราศาสตร์ "NARIS" "ตลาดนัดคนออม" แหล่งสร้างโอกาส เสริมรายได้ สานสัมพันธ์สมาชิก ยังคงดำเนินกิจกรรมอย่างต่อเนื่อง ปีนี้ได้พัฒนาพื้นที่จุดวางสินค้าด้วยการออกแบบ ให้สวยงามทันสมัย ควบคู่ไปกับการรีโนเวทสำนักงาน สอ.มช. กิจกรรมนี้ไม่เพียงเปิดโอกาสให้สมาชิกผู้ขายได้มี ช่องทางจำหน่ายสินค้า แต่ยังช่วยสมาชิกผู้ซื้อได้รับสินค้า

คุณภาพดี อีกทั้งยังเป็นแหล่งเรียนรู้และฝึกฝนการประชาสัมพันธ์ผ่าน Facebook โดยมีเจ้าหน้าที่ผลิตเปลี่ยนหมุนเวียนกันเป็นผู้ดำเนินรายการ ณ วันนี้ กิจกรรมตลาดนัดคน ออมเข้าสู่ปีที่ 4 อย่างมั่นคงและประสบความสำเร็จ สร้างรายได้ให้สมาชิกและยังขยายผลสู่ เพื่อนสหกรณ์ที่มาเยี่ยมชมและนำแนวคิดไปต่อยอดในองค์กรของตนเอง กิจกรรมนี้สะท้อน ถึงความสำเร็จทั้งในระดับสมาชิก องค์กร และเครือข่ายขบวนการสหกรณ์ในภาพรวม

6.ความคืบหน้ากรณีการลงทุนในหุ้นกู้ บริษัท การบินไทย จำกัด (มหาชน) ในปีนี้ การดำเนินงานเป็นไปตามแผนฟื้นฟูกิจการ บริษัท การบินไทยฯ มีผลกำไรและมีแนวโน้มที่ดีขึ้น สอ.มช.ได้รับดอกเบียจากการลงทุนในหุ้นกู้ ร้อยละ 1.5 ต่อปี ของเงินต้นหุ้นกู้โดยรับเป็นรายเดือน รวมทั้งปีจำนวนเงิน 4.05 ล้านบาท นอกจากนี้บริษัท การบินไทยฯฯ ชำระหนี้ด้วยการแปลงหนี้เงินต้นเป็นทุน ซึ่งได้รับเป็นหุ้นสามัญ 24.50 % ราคาหุ้นละ 2.5452 บาท จำนวน 25,990,098 หุ้น จำนวนเงิน 66,150,000.00 บาท คงเหลือหุ้นกู้ 203,850,00.00 บาท และจะเตรียมเข้าสู่ตลาดหลักทรัพย์ ภายในปี 2568 นี้ อย่างไรก็ตาม สอ.มช.ได้ติดตามอย่างใกล้ชิดและเข้าร่วมประชุมเพื่อติดตามความคืบหน้ากับกลุ่มผู้ลงทุนฯ ทั้งนี้ สอ.มช. จะดำเนินการด้วยความรอบคอบไม่ให้เกิดผลกระทบต่อสมาชิก

7.การบริหารความเสี่ยง ได้จัดตั้งคณะกรรมการบริหารความเสี่ยงตามกฎกระทรวง



โดยคณะกรรมการฯ ได้กำหนดกรอบและขอบเขตการดำเนินการตามกระบวนการบริหารความเสี่ยง ทำหน้าที่เสมือนการติดตามการดำเนินงานของคณะกรรมการชุดต่าง ๆ และฝ่ายจัดการเพื่อให้เกิดความโปร่งใสและประสิทธิภาพสูงสุดในทุกกระบวนการ ปีนี้ สอ.มช. ได้ปรับเกณฑ์การประเมินความเสี่ยงให้มีความละเอียดและครอบคลุมทุกด้าน ดำเนินงานเป็น 2 แนวทางเช่นปีที่ผ่านมาโดยแนวทางแรกนำเกณฑ์มาตรฐานการบริหารจัดการสหกรณ์ออมทรัพย์จากชุมนุมสหกรณ์ออมทรัพย์แห่งประเทศไทย จำกัด มาปรับใช้ ซึ่งดำเนินการบริหารความเสี่ยงใน 5 ด้าน ได้แก่ กลยุทธ์ สินเชื่อ การลงทุน สภาพคล่อง และปฏิบัติการ

โดยได้รับผลการประเมิน A+ คะแนน 96.10 ส่วนแนวทางที่สอง คือการจัดทำแผนความเสี่ยงภายใน สอ.มช. สำคัญประเมินความเสี่ยงหลักเช่นเดียวกันกับแนวทางแรก แต่เพิ่มเติมประเด็นและปัจจัยเสี่ยงที่สอดคล้องกับสถานการณ์การดำเนินงานปัจจุบัน เช่น การบริหารจัดการลูกหนี้ การลงทุน ด้านปฏิบัติการและเทคโนโลยีสารสนเทศ รวมถึงการปฏิบัติตามกฎหมายที่เกี่ยวข้อง เช่น สำนักงาน ปปง. และพระราชบัญญัติคุ้มครองข้อมูลส่วนบุคคล (PDPA) โดยมีการรายงานผลต่อคณะกรรมการดำเนินการทุกเดือน และรายงานต่อที่ประชุมใหญ่ประจำปี

8.ด้านเทคโนโลยี ในยุคดิจิทัลที่ทุกสิ่งรอบตัวเราเปลี่ยนแปลงอย่าง สอ.มช.ไม่รอช้าที่จะพัฒนาเครื่องมือที่ตอบโจทย์ความสะดวกสบายให้กับสมาชิก



โดยการเปิดตัวแอปพลิเคชันใหม่ชื่อ "SC CMU Smart" ซึ่งถูกออกแบบมาเพื่อยกระดับการให้บริการต่างๆ ให้รวดเร็วและสะดวกยิ่งขึ้น แอปพลิเคชันนี้มุ่งเน้นการใช้งานง่าย พร้อมทั้งให้ความสำคัญกับความปลอดภัยของข้อมูลและธุรกรรม เพื่อให้สมาชิกทุกคนสามารถทำธุรกรรมการเงินได้อย่างมั่นใจและรวดเร็วผ่านสมาร์ทโฟนของตนเอง "SC CMU Smart" ไม่เพียงแต่เป็นแอปฯที่ตอบสนองต่อการทำธุรกรรมในชีวิตประจำวันของสมาชิกเท่านั้น แต่ยังออกแบบมาให้สามารถเลือกใช้งานได้ตามความสะดวกของแต่ละบุคคล โดยแบ่งเป็น 3 ฟังก์ชันหลัก ได้แก่ การตรวจสอบข้อมูลส่วนตัว การทำธุรกรรมภายในสหกรณ์ เช่น การโอนเงิน การชำระหนี้ รวมถึงการฝากถอนเงินภายในสหกรณ์ และการทำธุรกรรมระหว่างสมาชิกกับธนาคารไทยพาณิชย์ฯ (SCB) ก่อนที่จะเปิด

ให้สมาชิกดาวน์โหลดและใช้งานแอปพลิเคชัน "SC CMU Smart" สอ.มช. ได้ดำเนินการทดสอบแอปฯในหลายขั้นตอนอย่างรอบคอบ เพื่อให้มั่นใจว่าแอปพลิเคชันจะมีประสิทธิภาพสูงสุดและปลอดภัยในทุกการใช้งาน โดยเริ่มจากเฟสแรกที่ทดสอบกับสมาชิกจำนวน 67 คน ได้แก่ กรรมการ เจ้าหน้าที่ และสมาชิกที่มีความสนใจ ทดสอบตั้งแต่วันที่ 9 กันยายน – 9 ตุลาคม 2567 จากนั้นในเฟสที่ 2 ขยายการทดสอบไปยังสมาชิก 500 คน ตั้งแต่วันที่ 15 ตุลาคม 2567 เพื่อเก็บข้อมูลการใช้งานจากกลุ่มสมาชิกหลากหลายรูปแบบในระหว่างการทดสอบ เฟสที่ 2 สอ.มช. ได้จัดกิจกรรม Focus Group สัมมนากลุ่มย่อยในวันที่ 19 และ 20 ธันวาคม 2567 เพื่อรับฟังความคิดเห็นและข้อเสนอแนะจากสมาชิกเกี่ยวกับการใช้งานแอปพลิเคชัน โดยประเด็นสำคัญคือ ความน่าเชื่อถือและความปลอดภัยในการทำธุรกรรมการเงิน เนื่องจากการทำธุรกรรมทางการเงินออนไลน์ต้องการความมั่นใจในความปลอดภัยสูงสุด นอกจากนี้ รูปแบบของแอปฯก็ได้รับการยอมรับว่าใช้งานง่ายและทันสมัย ซึ่งทำให้สมาชิกสามารถทำธุรกรรมต่างๆ ได้อย่างสะดวกแม้ว่าจะมีปัญหาบางประการในช่วงแรกที่ต้องได้รับการแก้ไข แต่แอปพลิเคชัน "SC CMU Smart" ได้รับการปรับปรุงจนสามารถใช้งานได้อย่างราบรื่นและมีประสิทธิภาพมากขึ้น สมาชิกต่างยืนยันว่าแอปฯนี้ทำให้การทำธุรกรรมกับสหกรณ์ง่ายและสะดวกยิ่งขึ้น จากการพัฒนาและผ่านกระบวนการทดสอบอย่างรอบด้าน สอ.มช. มั่นใจว่า "SC CMU Smart" จะเป็นเครื่องมือที่ช่วยยกระดับการให้บริการแก่สมาชิกได้อย่างครบถ้วนทั้งในด้านความสะดวก ความปลอดภัย และความรวดเร็วในการทำธุรกรรมต่างๆ ซึ่งจะตอบสนองความต้องการของสมาชิกได้อย่างมีประสิทธิภาพ และเป็นส่วนสำคัญในการสร้างบริการที่ดีให้กับสมาชิกในอนาคต

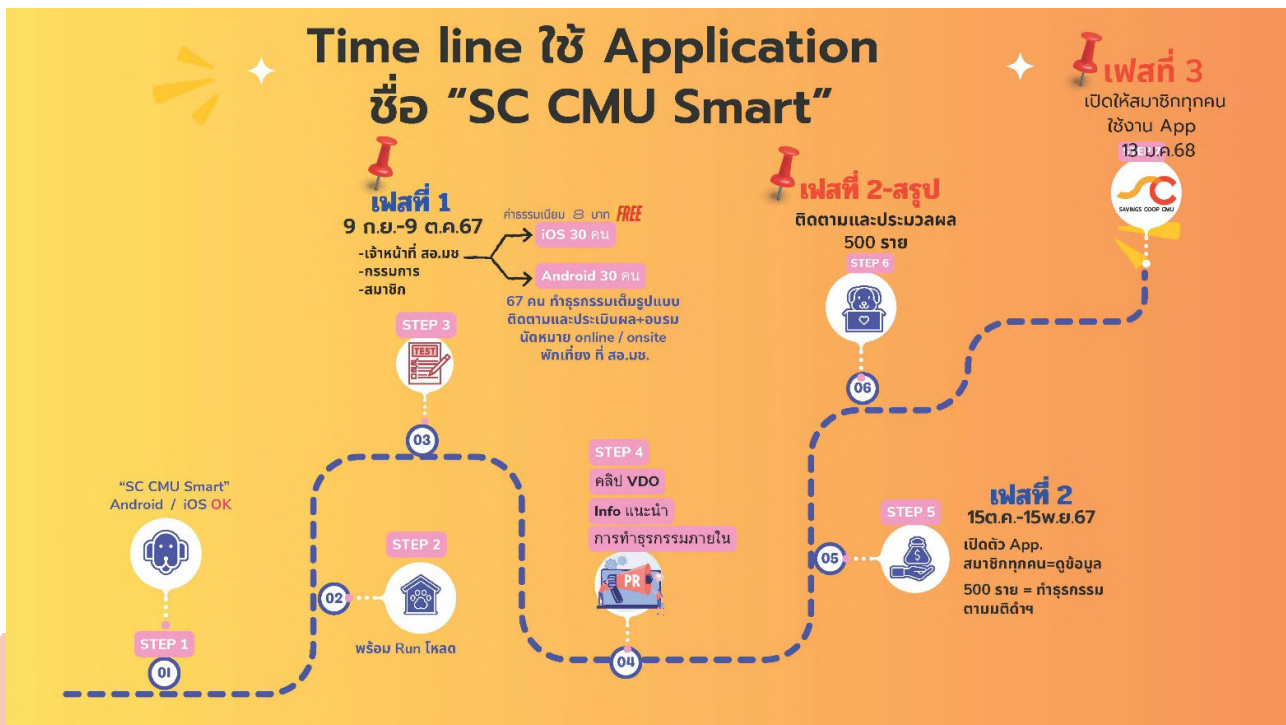

การทำธุรกรรม SC CMU Smart



ประเภท	วงเงิน
ภายใน สอ.มช. <ul style="list-style-type: none">โอนระหว่างบัญชีสหกรณ์ชำระหนี้เบิกเงินกู้ O/D	ไม่จำกัดวงเงิน
ระหว่าง SCB กับ สอ.มช. <ul style="list-style-type: none">ถอนเงิน (สอ.มช. → SCBฝากเงิน (SCB → สอ.มช.)	ไม่เกิน 50,000.-บาท/วัน ไม่เกิน 2,000,000.-บาท/วัน

ใหม่ ใหม่

เพื่อชีวิตที่ "ง่ายขึ้น"



Mobile App

SC CMU Smart



ดูข้อมูลของตนเอง

- ตรวจสอบข้อมูลสมาชิกภาพ
- เงินฝาก/เงินกู้/การค้ำประกัน
- สวัสดิการ/ปันผล เจลี่ยคั้น
- ใบเสร็จ

ภายในสหกรณ์

ธุรกรรม
โอนเงินระหว่างบัญชี
ชำระหนี้สหกรณ์

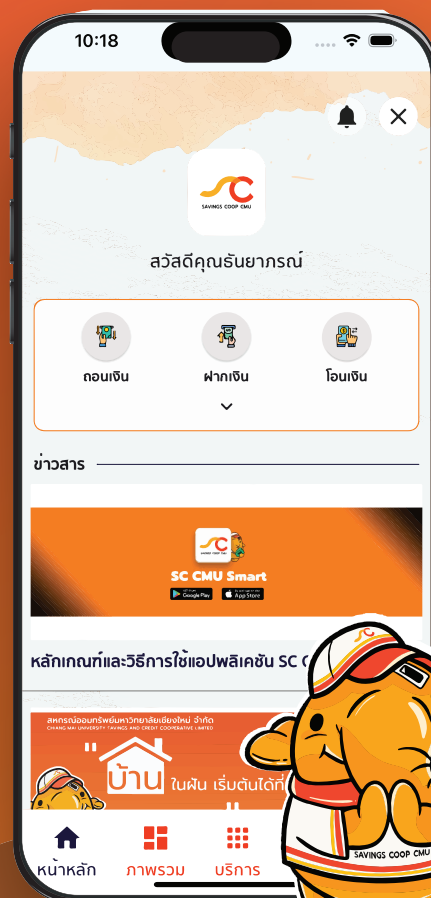

ธุรกรรม ระหว่างสหกรณ์ กับ SCB

ฝากเงิน - ถอนเงิน

ฟรี! ค่าธรรมเนียม 5 ครั้ง
ภายในวันที่ 1 ม.ค. - 31 มี.ค. 68

หมายเหตุ : ทำธุรกรรมระหว่างสหกรณ์กับ SCB

- SCB คิดค่าธรรมเนียมรายการละ 8 บาท



0 5394 3651-4 ต่อ 110 - 112



savingscmu



coop@savingscmu.or.th



www.savingscmu.or.th



ดาวน์โหลดแอปได้ที่
App store และ Google play



ตารางเปรียบเทียบการดำเนินการ 5 ปี

ของสหกรณ์ออมทรัพย์มหาวิทยาลัยเชียงใหม่ จำกัด

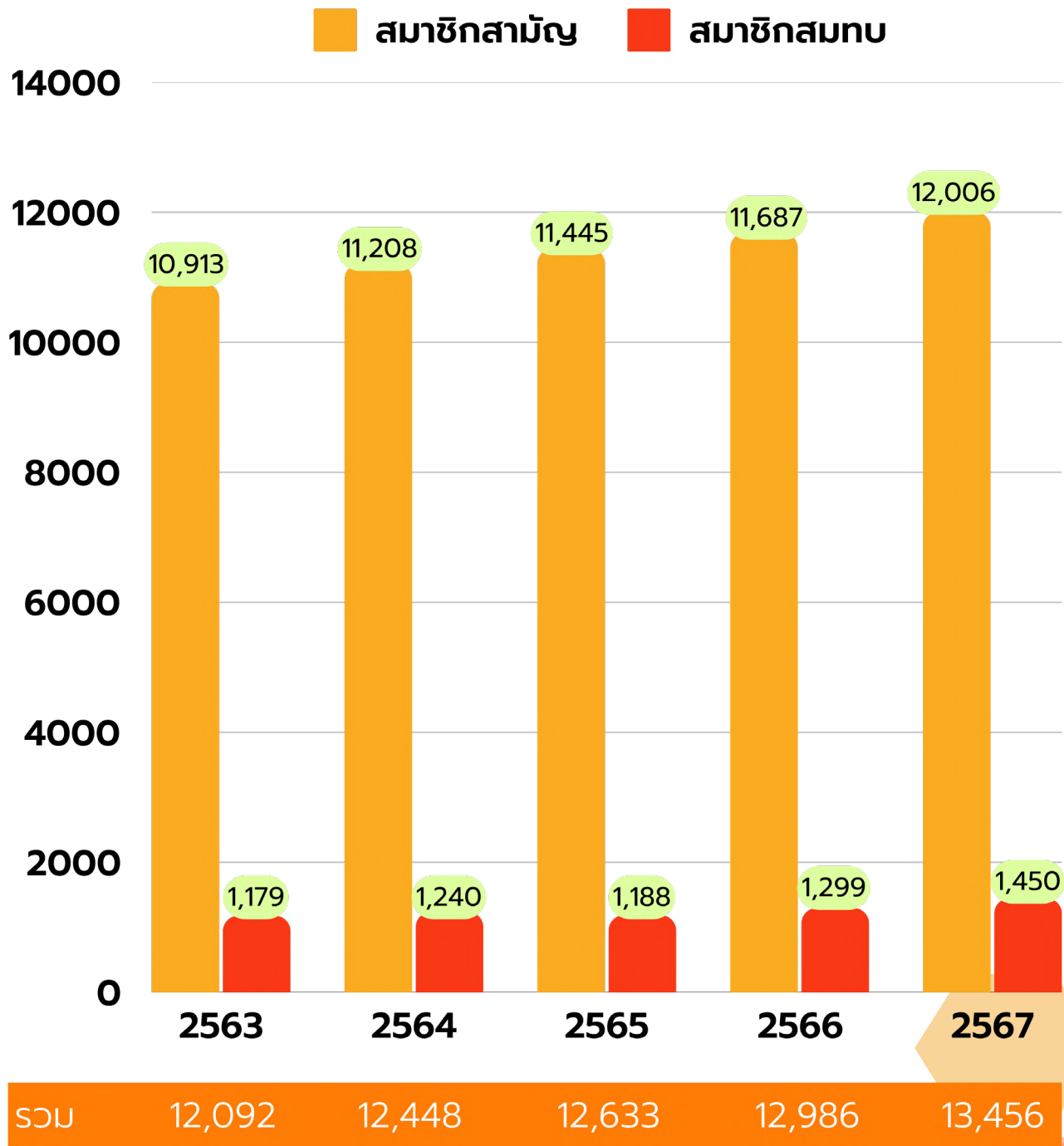

แหล่งที่มาของเงินทุน และแหล่งที่ใช้ของเงินทุน

ปี 2563

หน่วย : ล้านบาท

ทุนดำเนินการ 11,495.99

ทุนเรือนหุ้น 3,787.05

เงินรับฝาก 6,558.58

ทุนสะสมและทุนสำรอง 800.11

เงินให้สมาชิกกู้ 3,561.93

เงินให้สหกรณ์อื่นกู้ 1,403.49

เงินลงทุน 6,495.73

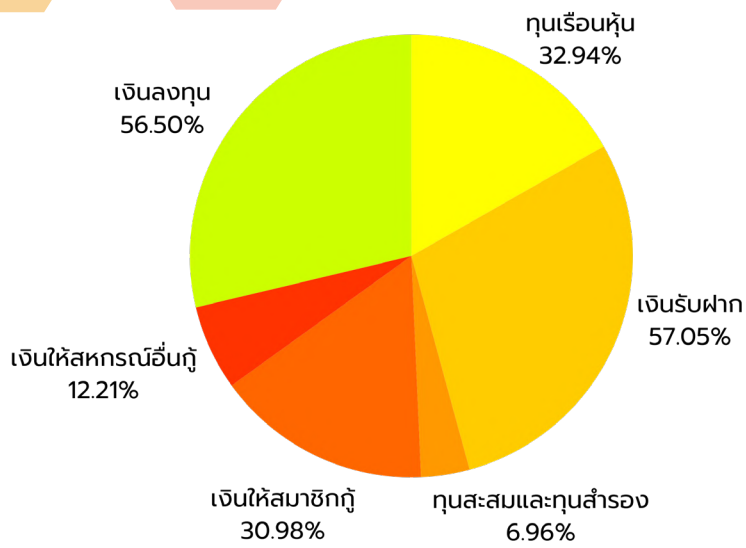

ปี 2564

หน่วย : ล้านบาท

ทุนดำเนินการ 12,797.96

ทุนเรือนหุ้น 4,123.59

เงินรับฝาก 7,235.33

ทุนสะสมและทุนสำรอง 823.79

เงินให้สมาชิกกู้ 3,627.19

เงินให้สหกรณ์อื่นกู้ 747.65

เงินลงทุน 8,373.65

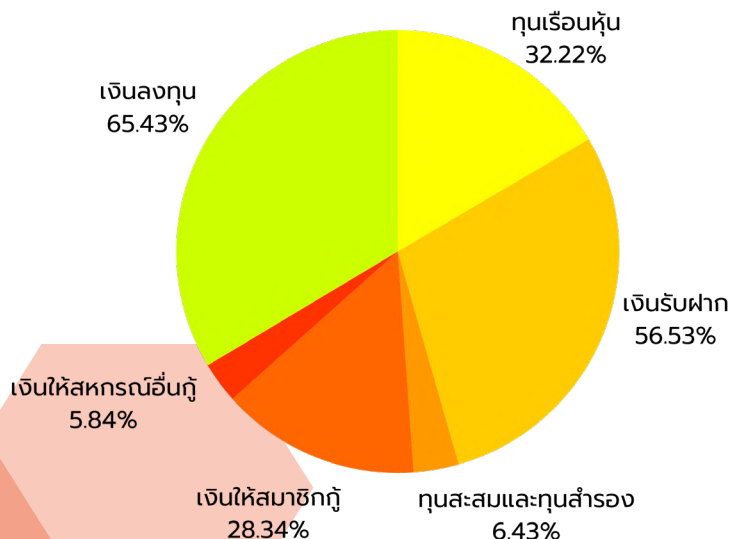

แหล่งที่มาของเงินทุน และแหล่งที่ใช้ของเงินทุน

ปี 2565

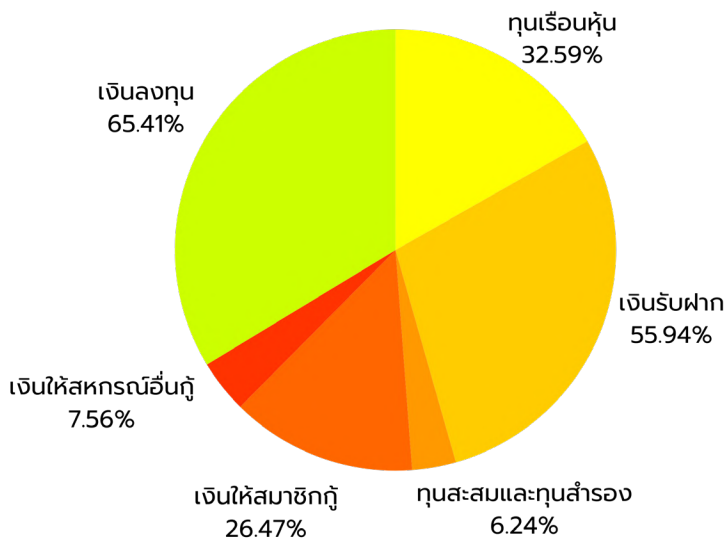

หน่วย : ล้านบาท

ทุนดำเนินการ 13,788.54

ทุนเรือนหุ้น 4,493.88

เงินรับฝาก 7,713.10

ทุนสะสมและทุนสำรอง
861.08

เงินให้สมาชิกกู้ 3,649.99

เงินให้สหกรณ์อื่นกู้ 1,042.38

เงินลงทุน 9,018.68

ปี 2566

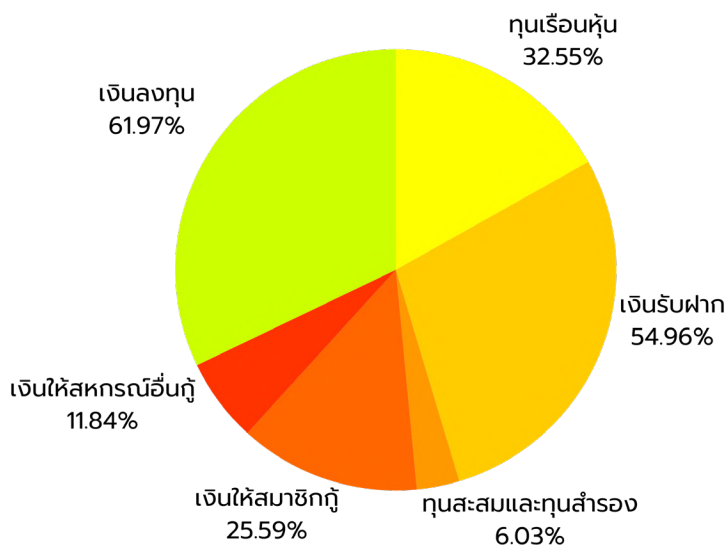

หน่วย : ล้านบาท

ทุนดำเนินการ 15,010.47

ทุนเรือนหุ้น 4,885.45

เงินรับฝาก 8,249.77

ทุนสะสมและทุนสำรอง
904.90

เงินให้สมาชิกกู้ 3,840.69

เงินให้สหกรณ์อื่นกู้ 1,776.82

เงินลงทุน 9,301.60

แหล่งที่มาของเงินทุน และแหล่งที่ใช้ของเงินทุน

ปี 2567

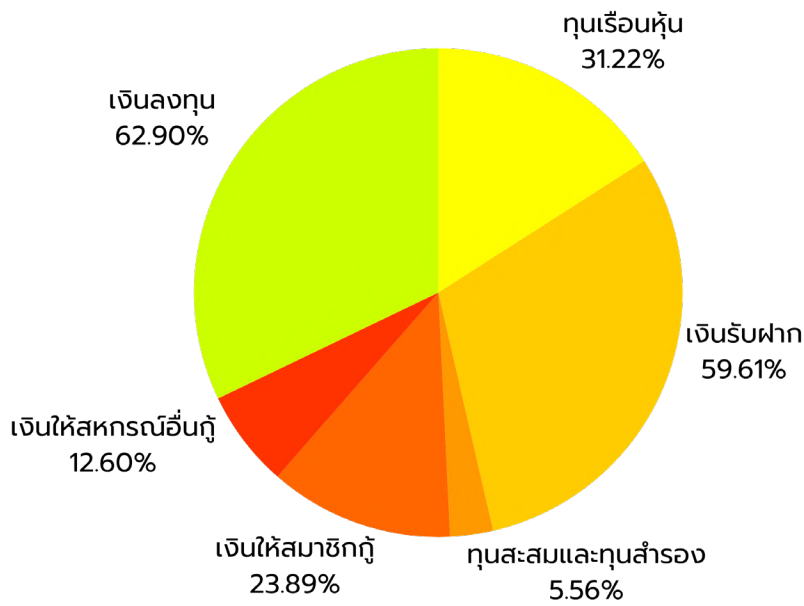

หน่วย : ล้านบาท

ทุนดำเนินการ 17,044.41

ทุนเรือนหุ้น 5,320.57

เงินรับฝาก 10,160.83

ทุนสะสมและทุนสำรอง
948.25

เงินให้สมาชิก 4,071.91

เงินให้สหกรณ์อื่น 2,148.12

เงินลงทุน 10,720.40

เงินรับฝาก

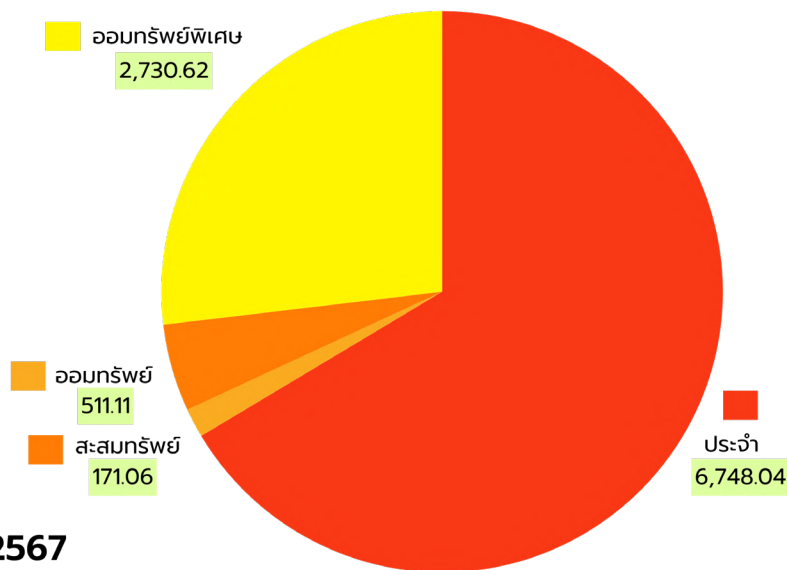
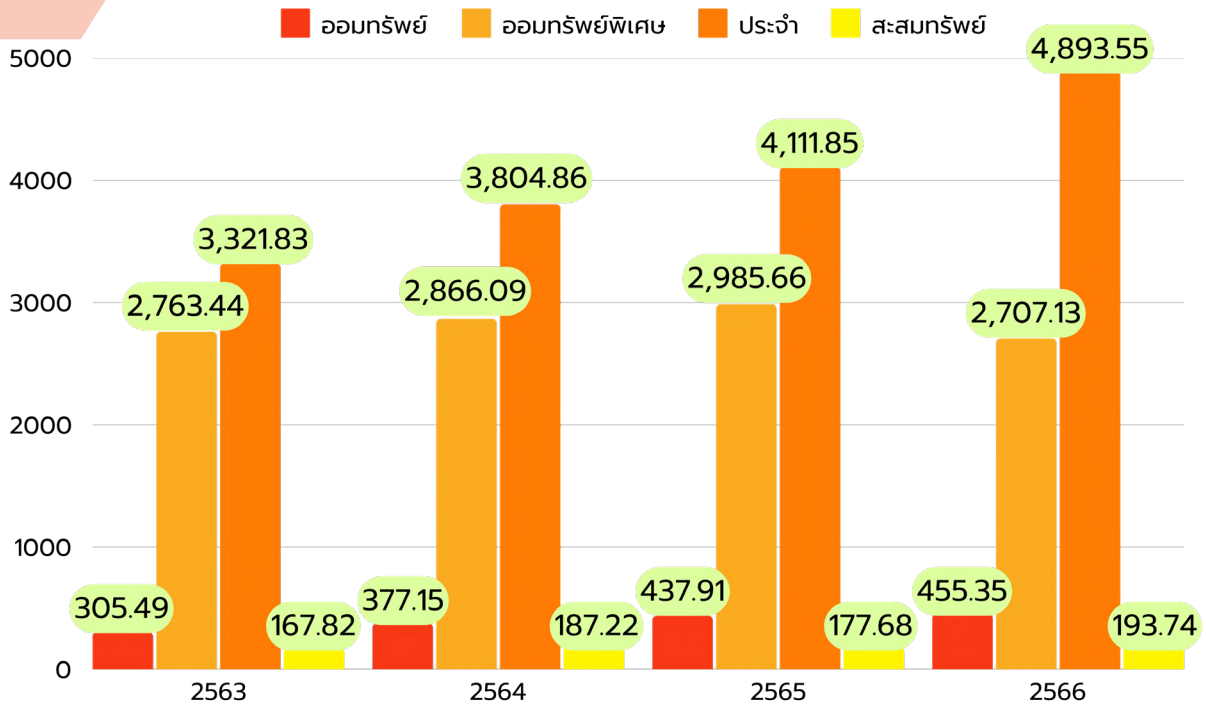

ปี 2567
เงินรับฝาก
รวม 10,160.83 ล้านบาท

หน่วย : ล้านบาท

รายได้ ค่าใช้จ่าย กำไรสุทธิ

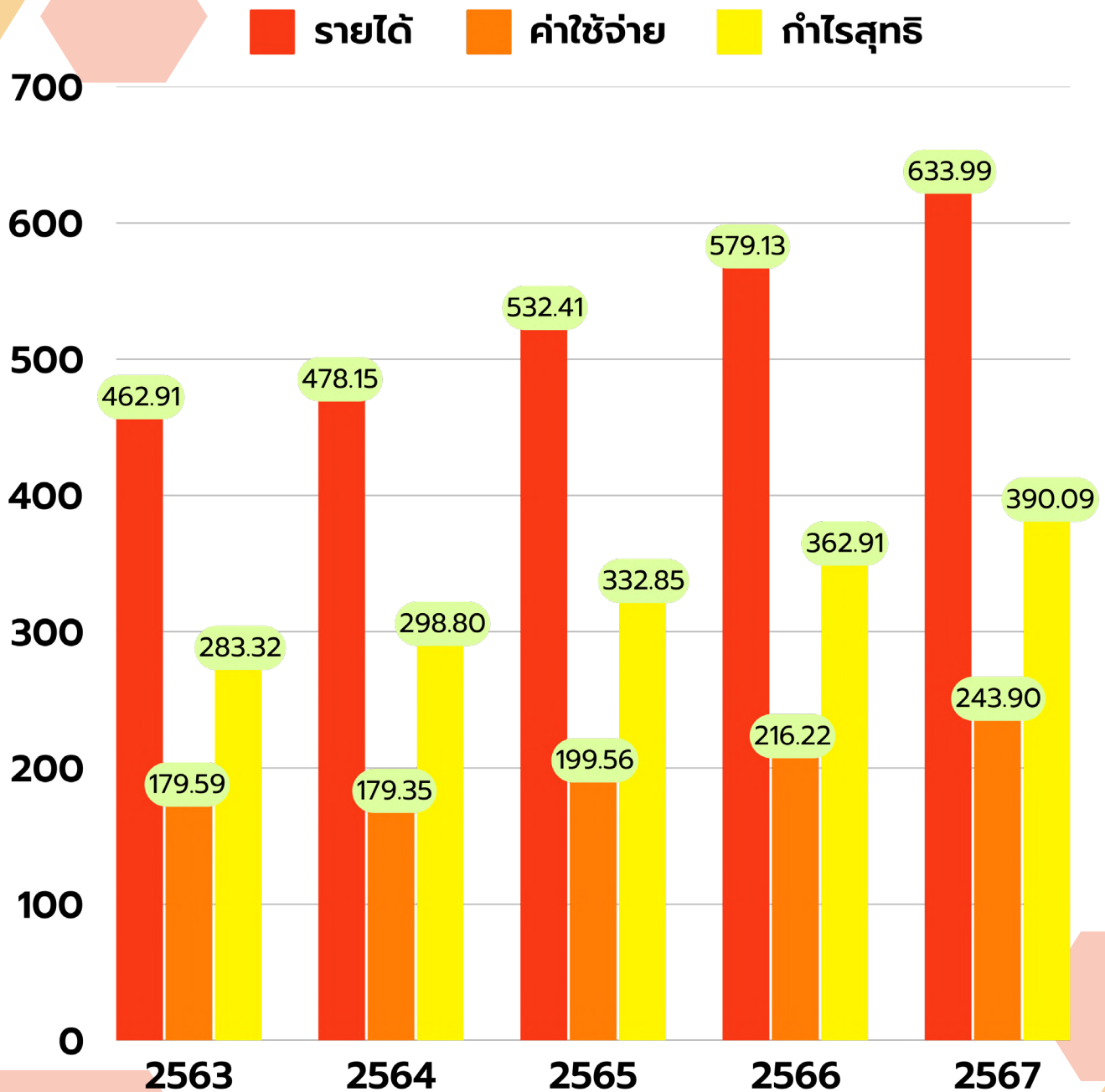

หน่วย : ล้านบาท

สินทรัพย์ หนี้สิน ทุนของสหกรณ์

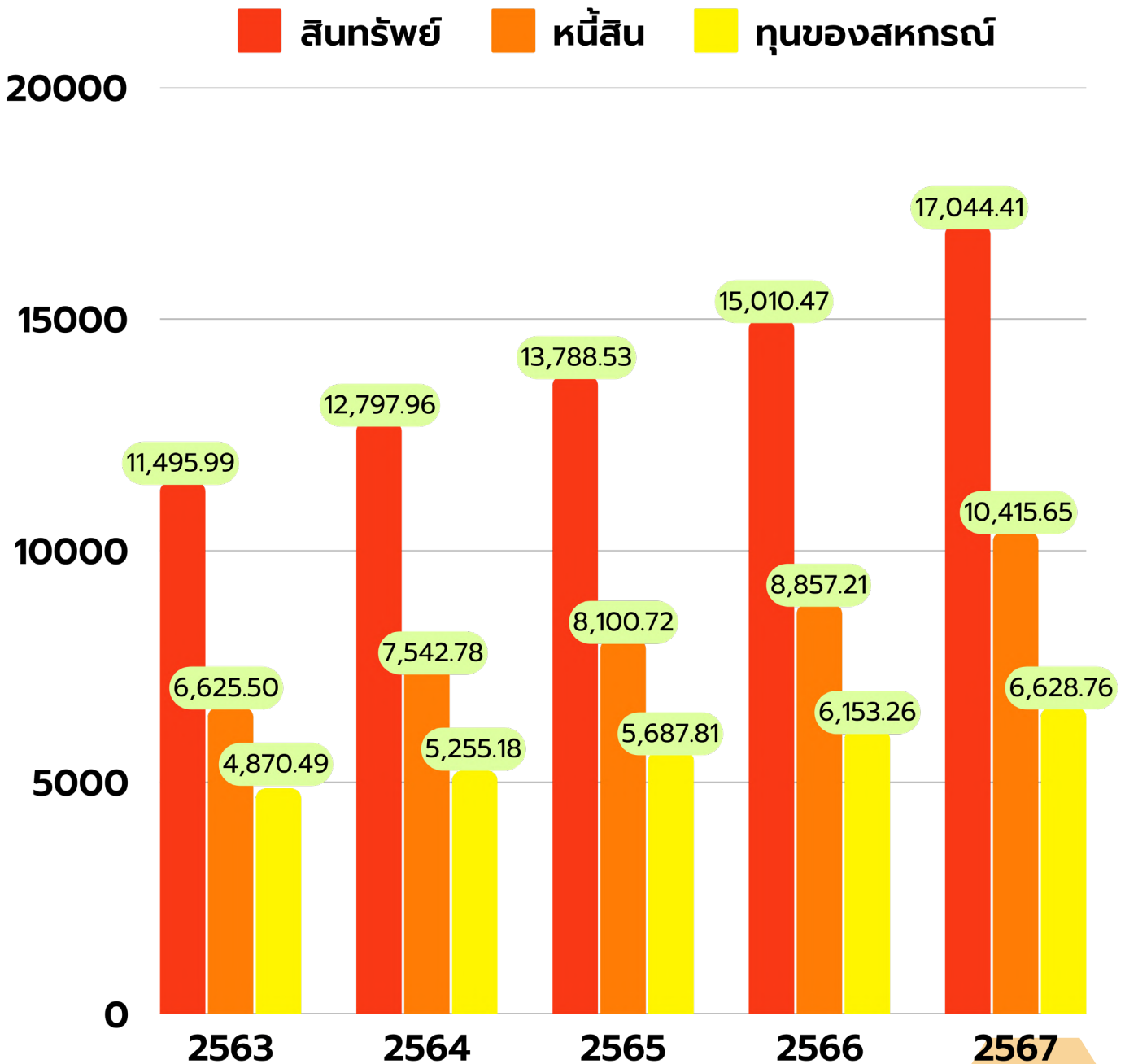

หน่วย : ล้านบาท

ทุนสะสม ทุนสำรอง และทุนเรือนหุ้น

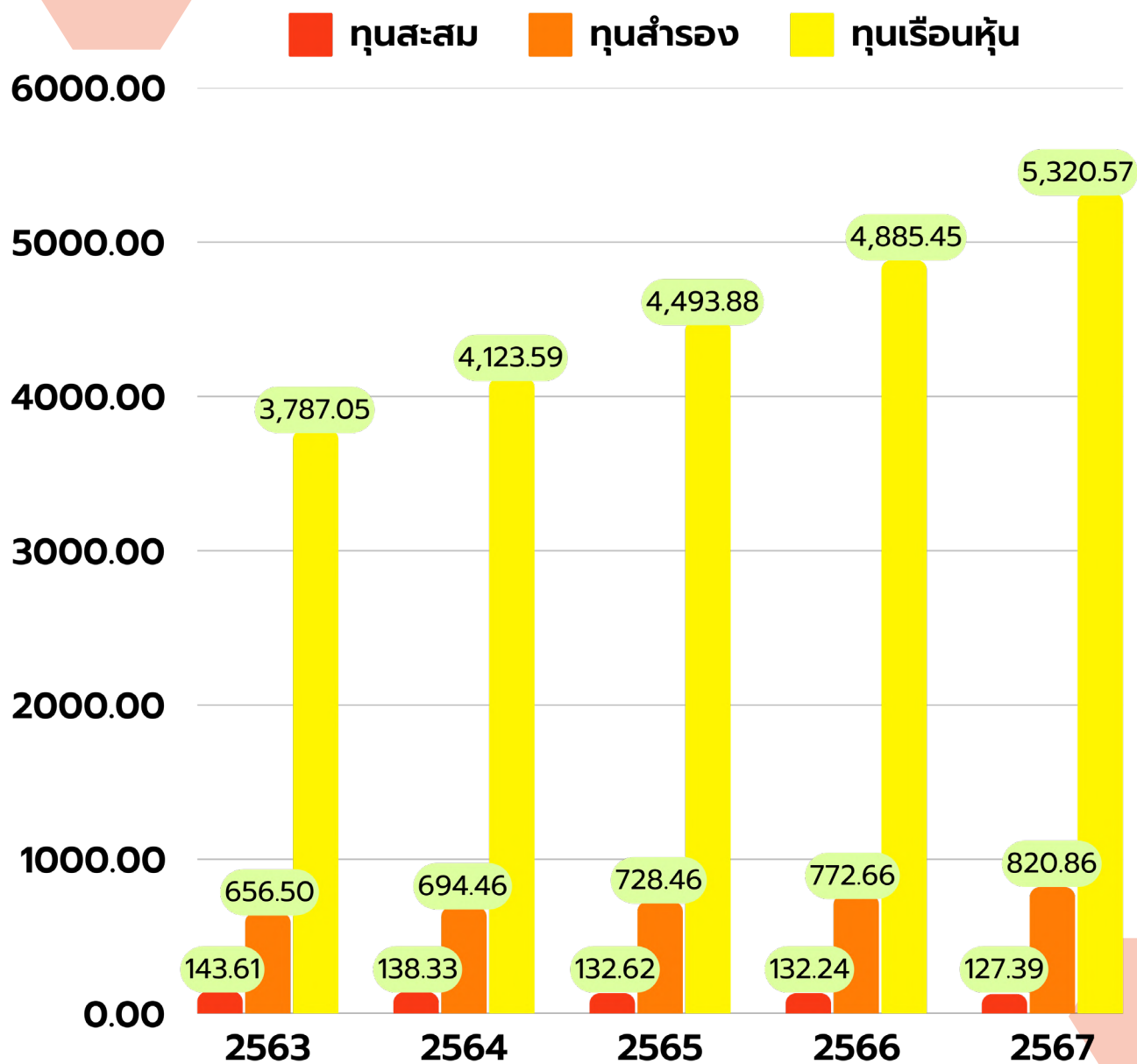

หน่วย : ล้านบาท



ประมวล ภาพกิจกรรม



ประชุมใหญ่สามัญ ประจำปี 2566



วันที่ 9 กุมภาพันธ์ 2567 ประชุมใหญ่สามัญประจำปี 2566 ณ ห้องประชุม
ทองกวาว สำนักบริการวิชาการ มหาวิทยาลัยเชียงใหม่

ทำบุญครบรอบ 48 ปี

วันคล้ายวันสถาปนา

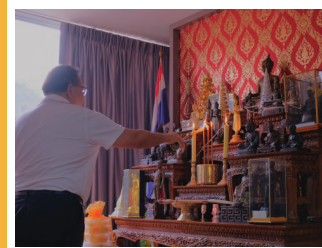

วันที่ 25 เมษายน 2567 ทำบุญสำนักงานเนื่องในโอกาสครบรอบ 48 ปี วันคล้าย
วันสถาปนา ในวันที่ 27 เมษายน 2567

กิจกรรมเพื่อสังคม

มอบทุนสนับสนุนการศึกษา
นักศึกษา มหาวิทยาลัยเชียงใหม่
ประจำปี 2567
วันที่ 29 กันยายน 2567
ณ ห้องทองกวาว สำนักบริการวิชาการ
มหาวิทยาลัยเชียงใหม่



ร่วมสนับสนุนกิจกรรมวันเด็ก
"น้องอุ่นกายใจ พี่อุ่นรัก"
ของกลุ่มจิตอาสา
ณ โรงเรียนบ้านขุนป๋วย ต.แม่วิน
อ.แม่วาง จ.เชียงใหม่



วันเสาร์ที่ 11 มกราคม 2567

ตลาดนัดคนออม



ตลาดนัด คนออม



ปรับปรุงมุมมองสินค้าด้านหน้าสำนักงานสหกรณ์

Facebook Live

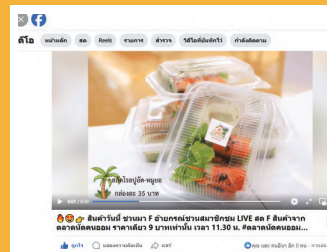

สร้างความสัมพันธ์และการมีส่วนร่วมระหว่างสหกรณ์กับสมาชิก กระตุ้นการขายสินค้าของกลุ่มตลาดนัดคนออม เป็นประจำทุกเดือน

พัฒนาบุคลากร ของสหกรณ์ให้มีสมรรถนะเพิ่มขึ้น

อบรมเชิงปฏิบัติเรื่อง
“การใช้โปรแกรม
Adobe InDesign”
วันที่ 18 ธันวาคม 2567
ณ สำนักงาน สอ.มช.



สัมมนาเจ้าหน้าที่ หัวข้อ
“การพัฒนาศักยภาพบุคลากร
เพื่อพิชิตเป้าหมายขององค์กร”
วันที่ 3 - 4 สิงหาคม 2567
ณ ทรี สเคป รีสอร์ท เชียงใหม่



พัฒนาบุคลากร ของสหกรณ์ให้มีสมรรถนะเพิ่มขึ้น



อบรมเชิงปฏิบัติการเรื่อง
“เทคนิคการเป็นพิธีกร
และผู้นำกิจกรรม”
วันที่ 14 กันยายน 2567
ณ ห้องประชุมชั้น 3
สำนักงาน สอ.มช.



สัมมนากรรมการและเจ้าหน้าที่
“ทบทวนและจัดทำแผนยุทธศาสตร์”
วันที่ 7 กันยายน 2567
ณ โรงแรมสมายล์ ล้านนา
จ.เชียงใหม่

มุทิตาจิตสมาชิกผู้เกษียณอายุงาน



เพื่อแสดงมุทิตาจิต และแทนคำขอบคุณในโอกาสที่สมาชิกเกษียณอายุงาน เมื่อวันที่ 28 กันยายน 2567 ณ ห้องทองกวาว สำนักงานบริการวิชาการ มหาวิทยาลัยเชียงใหม่

สอ.มช.พาท่องโลกดาราศาสตร์และวิทยาศาสตร์



ส่งเสริมทักษะและการเรียนรู้ด้านวิทยาศาสตร์ ดาราศาสตร์ ภายใต้โครงการ "สอ.มช.พาท่องโลกดาราศาสตร์และวิทยาศาสตร์" เมื่อวันที่ 7 ธันวาคม 2567 ณ อุทยานดาราศาสตร์สิรินธร (NARIT)

DINNER TALK 2024



พบปะและให้ความรู้ทางด้านการเงินแก่สมาชิก ภายใต้หัวข้อ “ม่วนจอย ฟังเรื่องการเงิน และการใช้แอปอย่างไรให้ปลอดภัย เมื่อวันที่ 13 พฤศจิกายน 2567 ณ เรือนประชุม อ่างแก้ว มหาวิทยาลัยเชียงใหม่

ส่งเสริมสุขภาพแก่สมาชิก



ส่งเสริมสุขภาพกายและใจ ภายใต้โครงการ โครงการรักสุขภาพ “LOVE YOUR HEALTH” ระหว่างวันที่ 22 พฤศจิกายน – 25 ธันวาคม 2567 ณ ศูนย์พดุมพลัง ผู้สูงอายุ มหาวิทยาลัยเชียงใหม่

บวชเนกขัมมจารีณี



ส่งเสริมให้สมาชิกได้มีโอกาสปฏิบัติ พัฒนาจิตใจ และนำไปปรับใช้ในชีวิตประจำวันเมื่อวันที่ 9-12 สิงหาคม 2567 ณ ศาลธรรมและศูนย์การศึกษามหาวิทยาลัยเชียงใหม่ ทรัพยากรชัย จังหวัดลำพูน

สรรหาเพื่อเลือกตั้งกรรมการ



สรรหาเพื่อเลือกตั้งกรรมการดำเนินการ ชุดที่ 51 ณ หน่วยงานที่สมาชิกสังกัด เมื่อวันที่ 20 พฤศจิกายน 2567

“สอ.มช ช่วยเหลือ
เกื้อกูล ร่วมหุ้น รวมใจ
ปันผลกำไร
ก้าวไกล คู่ชุมชน.”

ที่อยู่ 239 ถนน ห้วยแก้ว
ตำบล สุเทพ อำเภอ เมือง
จังหวัด เชียงใหม่ 50200



053-943-651-4



savingscmu



coop@savingscmu.or.th



www.savingscmu.or.th

